An einen Haushalt
Österreichische Post AG
RM 20A042143 K
6176 Völs

VÖLSER GEMEINDE ZEITUNG

Amtliche Mitteilung der Marktgemeinde Völs | Nr. 7/8 – Juli/August 2025

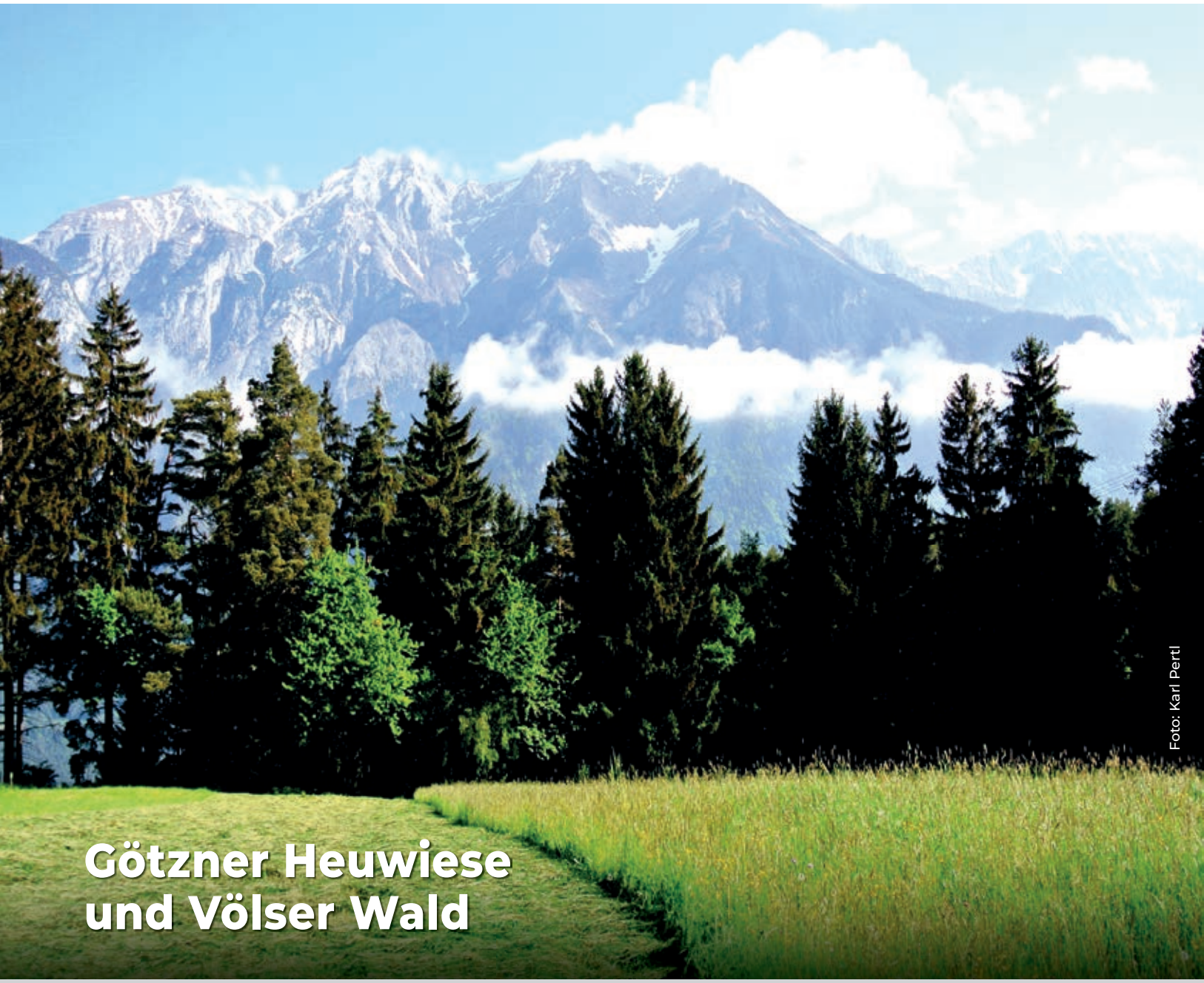

Götzner Heuwiese und Völser Wald

GEMEINDEAMT 2

Vandalismus

Laufende Sachbeschädigungen an öffentlichen Spielplätzen sorgen für Ärger und unnötige Kosten.

BAUHOF 2

Elektro-Nutzfahrzeug

Unser Marktgemeinde setzt ein weiteres sichtbares Zeichen für den Umwelt- und Klimaschutz.

UMWELT 8

Eröffnung

Am 5. Juni wurde der neue Teichlehrpfad offiziell und feierlich eröffnet.

AKTUELLES

Vandalismus auf Gemeindespielplatz sorgt für Ärger

Ein öffentlicher Spielplatz ist weit mehr als nur eine Ansammlung von Geräten – er ist ein Ort der Freude, des Lernens und der Begegnung. Hier können Kinder unbeschwert spielen, Freundschaften schließen und ihrer Fantasie freien Lauf lassen. Doch diese friedliche Oase wird zunehmend durch Vandalismus bedroht. Der Spielplatz im Bereich Sonnwinkel ist bereits mehrfach Ziel mutwilliger Zerstörung geworden, was nicht nur Ärger, sondern auch erhebliche Kosten verursacht.

DIE TRAURIGE REALITÄT DES VANDALISMUS

Vandalismus auf öffentlichen Spielplätzen zeigt sich in vielen Formen: zerstörte Spielgeräte, beschmierte Schilder, demolierte Sitzbänke oder gar gefährliche Glasscherben im Sandkasten. Solche Schäden machen die Nutzung des Spielplatzes oft unmöglich und gefährlich. Für die Instandsetzung müssen öffentliche Mittel eingesetzt werden, die an anderer Stelle fehlen.

Jede beschädigte Schaukel oder kaputte Rutsche bedeutet, dass Gelder, die für Bildung, Infrastruktur oder soziale Projekte vorgesehen waren, umgeleitet werden müssen.

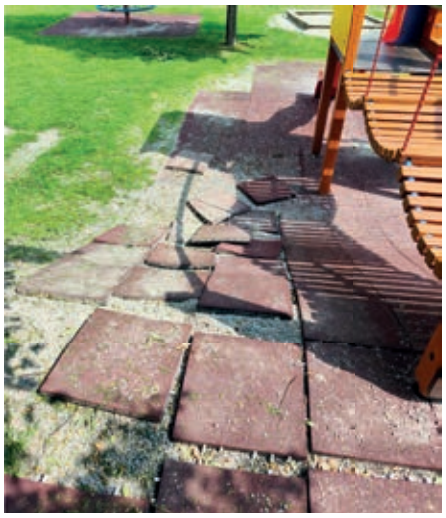

DIE FOLGEN FÜR DIE GEMEINSCHAFT

Spielplätze sind zentrale Begegnungsorte, die der Gemeinschaft als Ganzes dienen. Sie bieten Kindern Raum zum Toben, Spielen und Lernen und sind damit ein wesentlicher Bestandteil einer lebenswerten Umgebung. Vandalismus zerstört diese Möglichkeiten und trifft vor allem die Kinder, die auf diese Orte angewiesen sind. Gleichzeitig schadet er dem sozialen Gefüge, indem er Frustration und Ärger unter Anwohnern schürt.

GEMEINSAM GEGEN VANDALISMUS

Es ist an der Zeit, dass wir uns als Gemeinschaft klar gegen Vandalismus positionieren. Jede und jeder Einzelne kann dazu beitragen, diese sinnlosen Zerstörungen zu verhindern. Wer Vandalismus beobachtet, sollte dies umgehend den zuständigen Stellen melden. Prävention ist ebenso wichtig: Aufklärung, die Schaffung von Alternativen für Jugendliche und eine bessere Überwachung öffentlicher Plätze können dazu beitragen, das Problem einzudämmen.

EIN APPELL AN DIE GESELLSCHAFT

Ein Spielplatz ist mehr als nur ein Ort zum Spielen – er ist ein Symbol für Gemeinschaft und Verantwortung. Indem wir uns für den Schutz und Erhalt dieser wertvollen Räume einsetzen, investieren wir in die Zukunft unserer Kinder und in eine lebenswerte Gesellschaft. Lassen Sie uns gemeinsam dafür sorgen, dass Spielplätze Orte der Freude bleiben – für uns, unsere Kinder und die kommenden Generationen. Jeder von uns trägt die Verantwortung, diesen Orten den Respekt entgegenzubringen, den sie verdienen. Sollte dies auch nicht geschehen, sehen wir uns gezwungen, Anzeige bei der Polizei zu erstatten!

AKTUELLES

Neues Elektro-Nutzfahrzeug

Liebe Bürgerinnen und Bürger, unsere Gemeinde setzt ein weiteres sichtbares Zeichen für den Umwelt- und Klimaschutz: Seit kurzem sind unsere Bauhofmitarbeiter zur Leerung der öffentlichen Abfallbehälter mit einem Nutzfahrzeug mit umweltfreundlichem Elektroantrieb im Einsatz!

Das neue Elektro-Nutzfahrzeug (produziert in Belgien) ersetzt ein älteres Modell mit Verbrennerantrieb. Damit reduzieren wir nicht nur die lokalen CO_2-Emissionen, sondern verbessern auch die Luftqualität.

DIE VORTEILE AUF EINEN BLICK:

- **Weniger Emissionen:** Keine direkten Abgase – besser für unser Klima und unsere Atemluft.
- **Leiser Betrieb:** Deutlich geringere Geräuschkulisse beim Sammeln und Fahren.
- **Nachhaltige Technologie:** Ein weiterer Schritt in Richtung klimafreundliche kommunale Infrastruktur.

Ganz nach dem Motto:
Völs bleibt sauber mit Elektroantrieb!

Markus Einkemmer ,
Obmann des Umweltauschusses

MARKTGEMEINDE VÖLS

Die Seite des Bürgermeisters

Liebe Völserinnen, liebe Völser,
die warmen Tage und Abende laden zu Aktivitäten im Freien ein. Der Garten, die Terrasse oder der Balkon eignen sich bestens dafür. Es ist die perfekte Gelegenheit sich zu entspannen oder gemütlich mit Freunden und der Familie zusammenzusitzen. Bei aller Freude dürfen wir unsere Nachbarn nicht vergessen und sollen die Lärmschutzverordnung der Gemeinde im Blick

behalten. Wie alle Verordnungen, befindet sie sich auf der Homepage der Gemeinde unter Bürgerservice/Informationen/Verordnungen. Die Verordnung sorgt dafür, dass das gute Miteinander gewahrt bleibt. Um dieses gute Zusammenleben möchte ich bitten. Es ist die Grundlage von Lebensqualität und Wohlbefinden für alle, die in der Marktgemeinde leben, arbeiten oder zu Gast sind.

Auch größere und kleinere Festln von unseren Vereinen finden in den Sommermonaten statt. Die meisten Veranstalter achten auch hier auf eine passende Lautstärke, sodass gemeinsames Feiern mit guten Gesprächen möglich ist. Das ist wichtig für ein lebendiges und gutes Dorfleben und ich darf auch hier alle um etwas Toleranz ersuchen – DANKE!

Von unseren großen Projekten ist das Bildungszentrum Dorf etwas ins Stocken geraten. Wir sind noch nicht bei Baukosten, die für die Gemeinde auch leistbar sind und vom Land Tirol mitfinanziert werden.

Der Neubau des Tiefbrunnens zur Sicherung der Trinkwasserversorgung geht zügig voran und wird im heurigen Herbst abgeschlossen.

Die Informationsveranstaltung der ÖBB über den Neubau des Völser Bahnhofes war sehr gut besucht. Die Besucher konnten sich anhand sehr detaillierter Pläne informieren und die Mitarbeiter*innen der Bundesbahn konnten die vielen Fragen gut beantworten. Es war

gut zu erkennen, dass der verfügbare Platz sehr beengt ist und sich daher nicht alle Ideen auch verwirklichen lassen, aber es wird ein sehr praktischer, moderner, barrierefreier und ansprechender Bahnhof werden. Als Baubeginn, ist der August 2026 vorgesehen.

Keine gute Sache ist, dass es in den letzten Monaten in Völs leider zu mehreren Einbruchdiebstählen gekommen ist, teilweise mit beträchtlichen Schäden. Da hilft nur Vorsicht und Aufmerksamkeit und ausreichende Sicherheitsvorkehrungen können einiges verhindern.

Unsere Schülerinnen und Schüler, unsere Lehrlinge, Studenten, Pädagogen und auch die Eltern haben wieder ein intensives Ausbildungsjahr hinter sich. Sollte dieses Jahr auch einmal nicht so gut verlaufen sein wie geplant, Kopf hoch und mit Mut weitermachen – eine gute Ausbildung ist wichtig.

So darf ich euch allen erholsame Ferien und einen schönen und feinen Urlaub wünschen!

Euer/Ihr Bürgermeister

Peter Lobenwein

Hoffnung ist nicht die Überzeugung, dass etwas gut ausgeht, sondern die Gewissheit, dass etwas Sinn hat, egal wie es ausgeht.
(Vaclav Havel)

AKTUELLES

Gemeinsamer Einsatz gegen invasive Neophyten

Am diesjährigen Neophyten-Aktionstag engagierten sich zwölf freiwillige Helferinnen und Helfer mit großem Einsatz für den Schutz unserer heimischen Natur. Gemeinsam wurden zahlreiche invasive Neophyten im Bereich des Gewerbegebiet Landesstraße entfernt.

Bei den sogenannten Neophyten handelt es sich um gebietsfremde Pflanzenarten, die sich in unserer heimischen Flora stark ausbreiten und dabei einheimische Pflanzen verdrängen. Manche Neopyhten – wie etwa das Drüsige Springkraut oder das südafrikanische Greiskraut – sind nicht nur ökologisch problematisch, sondern teilweise auch gesundheitsschädlich.

WARUM IST DAS WICHTIG?
Durch die gezielte Entfernung dieser Pflanzen konnte die weitere Ausbreitung deutlich eingedämmt werden – ein wichtiger Beitrag für den Erhalt der Artenvielfalt und zum Schutz unserer Umwelt. Die Gemeinde bedankt sich herzlich bei allen freiwilligen Helferinnen und Helfern für ihren tatkräftigen Einsatz und hofft auch in Zukunft auf rege Beteiligung bei der Pflege und dem Schutz unserer Natur!

Sie wollen auch einen Beitrag leisten? Die Aktionsgruppe freut sich über jede Mithilfe! (Kontakt Fr. Weiler 0664/452 48 36)

Markus Einkemmer, Umweltausschussobmann

AKTUELLES

Preisverleihung Jugendwettbewerb: Echt digital!

So lautete das Motto des diesjährigen 55. Raiffeisen Jugendwettbewerbs. Schüler:innen der Region waren aufgerufen, ihrer Kreativität freien Lauf zu lassen und ihre ganz persönlichen Kunstwerke zu gestalten. **2741 Schüler:innen aus 30 verschiedenen Schulen** unserer Region haben daran teilgenommen!

Foto: Fotostudio Wedermann

V.l.: Regionaldirektor WEST Christoph Allegranzi (RBTMW), Moderatoren Natalie Pedross und Julian Spari (RBTMW), Sumsi, Vizebürgermeisterin Mag. Silvia Pöhli (Marktgemeinde Völs), Regionaldirektor OST Andreas Fagschslunger, MSc. (RBTMW), Vorstandsvorsitzender-Stv. Hubert Kuprian (RBTMW)

Beim großen Club-Fest der Raiffeisenbank Tirol Mitte West am 28.5.2025 wurden die 197 Gewinner:innen gekürt und es war richtig viel los: Um 15 Uhr öffneten sich die Türen des Veranstaltungszentrum Blaike in Völs und die jungen Künstler:innen stürmten mit Eltern, Großeltern und Lehrer:innen zur Preisverleihung hinein, um Urkunden und coole Sachpreise abzuholen.

Mit viel Witz und verblüffenden Tricks nahm dabei Zauberer Robert Ganahl die großen und kleinen Zuschauer:innen mit auf eine Reise in eine Welt voller Magie. Auch Vizebürgermeisterin der Marktgemeinde Völs, Mag. Silvia Pöhli, war sichtlich begeistert.

Das Club-Team sorgte für eine ausgelassene Stimmung und Vorstandsvorsitzender-Stv. Hubert Kuprian der Raiffeisenbank Tirol Mitte West sowie die Regionaldirektoren Andreas Fagschlunger, Martin Gritsch und Christoph Allegranzi halfen tatkräftig bei der Verteilung der Preise mit. Auch Sumsi ließ es sich an diesem Nachmittag nicht nehmen, den jungen Künstler:innen zu gratulieren. Wow – was für ein toller Nachmittag.

BÜCHEREI

Ferienzeit ist Büchereizeit!

Der Sommer naht in großen Schritten und auch bis zu den Ferien ist es nicht mehr lange hin. Aber nur weil keine Schule ist, bedeutet das nicht, dass auch die Bücherei geschlossen hat. Wir sind in den ganzen Ferien zu den gewohnten Öffnungszeiten für euch da. Die Angst eines Büchermangels während der Ferienzeit ist vollkommen unbegründet, da wir in der Bücherei jederzeit für Nachschub sorgen können.

Wie jedes Jahr in den Ferien findet auch heuer wieder das Bilderbuchkino statt. Alle Kinder ab ca. drei Jahren sind herzlich dazu eingeladen, mit uns in unterschiedliche Bilderbuchwelten abzutauchen und auf Entdeckungstour zu gehen. Das Bilderbuchkino findet jeden Mittwoch von 16.7. bis 27.8. immer um 9:30 Uhr im Mehrzwecksaal statt.
Wer noch auf der Suche nach der perfekten Lektüre für den Sommer ist, ist in der Bücherei genau richtig. Bei uns

Bilderbuchkino in der Bücherei

jeden Mittwoch
um 9.30 Uhr
von 16.7. bis 27.8.2025

findet ihr eine Vielzahl an unterschiedlichen Büchern, Zeitschriften und Hörbüchern zum Entspannen am Strand, im Schwimmbad, am Balkon oder im Garten. Ob romantische Komödie in Sizilien oder spannender Krimi auf Island – genauso abwechslungsreich wie die unterschiedlichen Urlaubsdestinationen, ist auch unsere Auswahl an Sommerlektüre! Also, worauf wartet ihr noch?

Kommt in der Bücherei vorbei, besucht das Bilderbuchkino oder stöbert einfach nur durch die Regale auf der Suche nach dem perfekten Lesestoff für den Sommer. Wir freuen uns auf euer Kommen!

Das Büchereiteam

SCHÜTZENGILDE VÖLS

Vorankündigung Eröffnungsschießen

Nach monatelangen Reparaturarbeiten aufgrund eines Wasserschadens ist endlich unser Schützenlokal wieder intakt.

Wir freuen uns sehr darüber und veranstalten **im September ein Eröffnungsschießen.**

In der Septemberausgabe der Gemeindezeitung ergehen dazu nähere Informationen. Die Schützengilde Völs wünscht euch einen schönen erholsamen Sommer.

Ausflug der ehrenamtlichen Museumsmitarbeiter ins Mühlendorf Gschnitz

Am Samstag, den 14. Juni, begaben sich die ehrenamtlichen Mitarbeiterinnen und Mitarbeiter des Völser Museums gemeinsam mit Kulturreferent Bernhard Vantsch auf einen wohlverdienten Ausflug ins idyllische Mühlendorf Gschnitz.

Um 9.00 Uhr startete die gut gelaunte Gruppe Richtung Wipptal, wo um 10.30 Uhr eine interessante Führung durch das historische Mühlendorf auf dem Programm stand. Bei herrlichem Wetter und bester Stimmung konnten die Teilnehmerinnen und Teilnehmer in die traditionelle Handwerks- und Lebenswelt vergangener Zeiten eintauchen. Anschließend wurde im Gasthof Alpenrose bei regionaler Küche ausgiebig zu Mittag gegessen.

Den gemütlichen Ausklang fand der gelungene Ausflug schließlich bei Kaffee und Kuchen in der Konditorei Alt Völs – ein rundum schöner Tag für all jene, die sich mit ihrem freiwilligen Engagement für das Völser Dorfleben einsetzen.

Naturschätze in Völs: Auf Entdeckungstour zu faszinierenden Tieren, seltenen Pflanzen und einzigartigen Landschaften

Völs hat nach wie vor viele Naturschätze zu bieten. Dank des Engagements vieler naturbegeisterter Menschen konnte in Völs einiges an Natur erhalten bleiben. Natürlich wurde auch manches bereits zerstört oder ist dabei verloren zu gehen. Ich möchte Sie jeden Monat auf eine Reise zu bestimmten Naturschätzen in Völs mitnehmen – zu solchen, die es noch gibt, oder die es einst gab und zeigen, wie wir Bestehendes erhalten können.

BRUMMENDER GEWEIHTRÄGER – KEHRT DER HIRSCHKÄFER ZURÜCK NACH VÖLS?

Wer in lauen Sommernächten durch die Natur streift, dem mag ein ungewöhnliches Brummen auffallen – tief, summend und zielgerichtet. Es ist kein Flugzeug im Miniaturformat, sondern einer der beeindruckendsten Käfer Europas: der Hirschkäfer (Lucanus cervus).
Mit seinem mächtigen „Geweih", das in Wirklichkeit verlängerte Oberkiefer sind, wirkt das Männchen wie ein Mini-Hirsch unter den Insekten. Bis zu neun Zentimeter lang, schwarzbraun glänzend, mit kraftvollem Körperbau, ist der Hirschkäfer der wahre König der Käferwelt – und leider selten geworden.

EINST AM EICHBERG DAHEIM

Was viele in Völs überraschen dürfte: Der Hirschkäfer war früher auch hier heimisch – am Eichberg. Der letzte sichere Nachweis stammt aus den 1980er Jahren (Mitteilung von G. Tarmann). Seither wurde es in Völs still um den prächtigen Käfer.

DER HIRSCHKÄFER UND SEINE LIEBE ZUR EICHE

Der Hirschkäfer bevorzugt alte Eichen. Die Weibchen legen ihre Eier in morsche Wurzelstöcke. Die daraus schlüpfenden

Larven leben fünf bis acht Jahre unter der Erde, wo sie sich von verrottetem Holz ernähren. Erst nach dieser langen Kindheit – als bis zu zwölf Zentimeter große Larve – verpuppt sich der Käfer und schlüpft im Sommer. Sein Leben als erwachsenes Tier dauert dann nur wenige Wochen.

In dieser kurzen Zeit geht es um alles: Fortpflanzung und Fressen – bevorzugt an verletzten Eichen, wo süßer Saft austritt. Diesen Baumsaft brauchen Männchen und Weibchen, damit ihre Keimzellen reifen können. Die Saftstellen entstehen durch Frostrisse, Windbruch oder Blitzschlag, manchmal aber auch durch kleine Verletzungen, die das Weibchen selbst mit ihren kräftigen Kiefern verursacht.

FRÜHER „ZIEMLICH GEMEIN", HEUTE STRENG GESCHÜTZT

Ein Blick in alte Literatur offenbart das Ausmaß des Verlusts: Schon 1950 schrieb Wörndle in 'Die Käfer Nordtirols', dass der Hirschkäfer „nach Laicharting ziemlich gemein war, heute jedoch in Nordtirol keineswegs häufig". Und das war vor 75 Jahren! Hauptursache ist der Verlust von alten Laubbäumen und Totholz durch die Intensivierung der Forstwirtschaft. Für die Larven fehlt morschfeuchtes Totholz, für die erwachsenen Käfer blutender Eichensaft. Der Hirschkäfer steht daher heute unter strengem Schutz und gilt als „stark gefährdet".

WAS KANN MAN TUN, DAMIT ES WIEDER BRUMMT IN VÖLS?

Auch wenn der Hirschkäfer in Völs seit Jahrzehnten nicht mehr gesichtet wurde – es gibt noch Hoffnung. In Kranebitten werden immer wieder vereinzelt Hirschkäfer entdeckt. Und wer weiß: Vielleicht gelingt ihnen der Sprung über den Inn – wenn sie auf dem Eichberg wieder ein geeignetes Zuhause finden. Die Eichen stehen jedenfalls noch.

Jede*r kann einen kleinen Beitrag leisten:

- Alte Eichen schützen und erhalten
- Totholz, Baumstümpfe und Wurzelstöcke nicht entfernen – sie sind Kinderstube für Hirschkäferlarven
- Keine Laubbäume durch Nadelbäume ersetzen
- Verletzte Stellen an Bäumen tolerieren – aus ihnen tritt der lebenswichtige Saft aus
- Beobachtungen melden – z. B. auf inaturalist.org: Jeder Fund hilft, mehr über Vorkommen und Lebensweise zu erfahren

Vielleicht fliegt ja schon bald wieder ein Hirschkäfer über Völs. Und wenn Sie an einem warmen Juliabend ein tiefes Brummen hören – schauen Sie genau hin. Es könnte der König der Käfer sein.

Ines Aster, MSc

Bilderbuchkino in der Bücherei

jeden Mittwoch
um 9.30 Uhr
von 16.7. bis 27.8.2025

TRACHTENVEREIN VÖLS

Ein besonderer Tag für den Trachtenverein Völs – Segnung der neuen Hl. Notburga-Statue

Am 25. Mai 2025 durfte der Trachtenverein Völs ein ganz besonderes Ereignis feiern: Nach sechs Monaten sorgfältiger Handwerkskunst wurde unsere neue Statue der Heiligen Notburga, geschnitzt in Gröden, feierlich in Empfang genommen und von Pfarrer Christoph Pernter gesegnet.

Die Feier begann in würdigem Rahmen mit dem festlichen Einzug in die Kirche, begleitet von einem Tanz zum Gebet – ein symbolträchtiger Moment, der Tradition und Spiritualität vereinte. Die Segnung durch Pfarrer Christoph verlieh der Veranstaltung eine besonders feierliche

Note. An dieser Stelle möchten wir ihm herzlich für die würdevolle Zeremonie danken.

Die Heilige Notburga, Patronin der bäuerlichen Bevölkerung und eine besondere Schutzpatronin auch für die Trachtenvereine, wird künftig nicht nur im Vereinsleben, sondern auch bei Prozessionen und kirchlichen Festen mitgeführt. Wir sind stolz, dieses neue Symbol unserer Gemeinschaft tragen zu dürfen.

Nach dem kirchlichen Festakt wurde im Theatersaal weitergefeiert. Mit Tänzen, Plattlern und fröhlichem Beisammensein wurde unsere neue Fürsprecherin gebührend gefeiert – ein Fest der Gemeinschaft, der Dankbarkeit und der gelebten Tradition.

Möge die Heilige Notburga weiterhin über unseren Verein wachen und uns begleiten – damit wir mit Herz und Haltung weitertragen, was unsere Tracht von innen her lebendig macht.

KOSMETIK
FUSSPFLEGE
WEIDNER
A-6176 VÖLS ANGERWEG 19
TELEFON 0650/3049870
info@kosmetik-weidner.at
www.kosmetik-weidner.at

SREAL Immobilien
Haben Sie eine Immobilie zu verkaufen oder zu vermieten?
Kontaktieren Sie mich für ein unverbindliches Beratungsgespräch.
Elmar Michael
Immobilienfachberater
T: +43 5 0100 – 263 96
E-Mail: elmar.michael@sreal.at
sreal.at

Koteschowetz GmbH
WÄRME MIT VERNUNFT
www.koteschowetz-gmbh.at
Mielestraße 3
6063 Rum bei Innsbruck
Telefon +43/(0)512/267020
office@koteschowetz.at

VEREIN ARGE VÖLSER TEICH

Ein neuer Naturlehrpfad am Völser Teich

Manchen wird es schon aufgefallen sein, seit dem Winter 2025 gibt es neue, drehbare Tafeln um den Völser Teich. An fünf Standorten mit zwölf beidseitig bedruckten Tafeln und somit 24 lebendig und liebevoll gestalteten Grafiken wird Wissenswertes rund um Teich, Auwald, Pflanzen, Tiere und Lebensräume thematisiert und vermittelt.

Das Projekt wurde vom Verein ARGE Völser Teich durchgeführt, der auch die Themen und Inhalte erstellte. Die Finanzierung erfolgte durch das Land Tirol, wir danken den zuständigen Mitarbeiter*innen der Abteilung Umweltschutz, die Aufstellung der Tafeln übernahmen dankenswerterweise die Mitarbeiter des Gemeindebauhofs.

Am 5. Juni, dem Weltumwelttag 2025, wurde der Lehrpfad feierlich mittels einer ausführlichen „Teichrunde“ und einer Führung durch Obmann Timo Kopf, eröffnet.

Bei dieser Gelegenheit wurden zudem drei neue Baumpatenschaften verliehen, nämlich an Tarek Ayoub (Pfadfinder*innen Völs), Lisa & Patrick Stix sowie Jana Valdrová. Mehrere weitere Baumpat*innen sowie Mitglieder und Freund*innen des Vereins ARGE Völser Teich waren anwesend. Einen weitereren Programmpunkt bildete die kurze Vorstellung des Projektes „Benjeshecken“ durch Corinna Wallinger.

Die Gemeinde Völs war durch Vizebürgermeisterin Sylvia Pöhli und Umweltausschussobmann Markus Einkemmer, welcher zudem seit 2015 Baumpate am Völser Teich ist, vertreten. Nach vollendeter Runde gab es einen kleinen Umtrunk und einen gemütlichen Ausklang der gelungenen Feier.

Der Startpunkt des Teichlehrpfads befindet sich am Ostufer des Völser Teichs. Hier befinden sich zwei Tafeln, wobei zunächst das Projekt vorgestellt wird. Weiters gibt es hier Infos über die „Problemthemen“ Fische, Entenfütterung sowie eine auffällige Wasserpflanze, die sogenannte Krebsschere.

Die zweite Station erreicht man am östlichen Laubfroschteich, am Rand der dort gelegenen, ausgedehnten Brennnesselflur. Hier geht es um die Brennessel und ihre Bedeutung für eine Vielzahl von Schmetterlingsarten.

Bei den westlichen Laubfroschtümpeln gibt es schließlich gleich auf drei Tafeln interessante Facts über deren besondere Bewohner, nämlich Laubfrosch, Grasfrosch, Molche und Libellen. Das Vorkommen des Laubfrosches am Völser Teich stellt das absolute Highlight dar, da diese Amphibienart in Tirol schon fast verschwunden ist und neben Völs nur noch in zwei weiteren Orten vorkommt. Somit liegt auch der Fokus hinsichtlich unserer Biotoppflegearbeit auf dem kleinen, grünen Kletterfrosch.

Im Bereich des Waldspielplatzes erreicht man den Auwald mit seinen mächtigen, alten Silberweiden und Pappeln. Wer genau schaut kann da und dort ein Baumpatenschild durch das Blätterwerk entdecken. Auch hier gibt es drei Tafeln zu den umfangreichen Themen Auwald, Totholz, Baumhöhlen und deren Bewohner. Es wurde versucht der biologischen Vielfalt dieses Lebensraums einigermaßen gerecht zu werden.

Schlussendlich gelangt man am Rückweg zum Teich entlang des Waldweges zum südlichen Westufer. Hier befindet sich die letzte Station mit ebenfalls sechs Grafiken, welche die Lebewelt des Teichs zum Inhalt haben. Eine Tafel ist der Erdkröte gewidmet, unsere häufigste Amphibienart am Teich. Die individuenstarke Population produziert Jahr für Jahr unzählige Jungkröten, die ab Mitte Juni aus dem Wasser kommen und sich auf der Reise in ihren Landlebensraum auf den Wegen und am Ufer um den Teich verteilen. Hier ist um diese Zeit besondere Rücksichtnahme und Vorsicht angebracht, da sonst sehr viele Individuen zertreten werden.

Weiters werden an dieser letzten Station einige ausgewählte Tierarten vorgestellt, wie z.B. das heimliche Teichhuhn, der ziemlich unbekannte Süßwasserschwamm, die ebensolche „Schwammhaft“ und weitere interessante Kleintiere im Wasser. Wir wünschen allen interessierten Besucher*innen viel Spaß beim Erkunden des Teichlehrpfades!

Yvonne Kiss,
Verein ARGE Völser Teich

PFADFINDER VÖLS

111 Jahre Pfadfinder*innen Tirol

Über 400 Kinder, Jugendliche und Leiter*innen aus 15 Tiroler Pfadigruppen versammelten sich am letzten Mai-Wochenende im Tiroler Pfadfinder*innenzentrum in Igls, um ein besonderes Jubiläum zu feiern. Unter dem Motto **„Hundertelf“** verbrachten sie vier Tage voller Spaß, Abenteuer und Miteinander. Auch unsere Völser Kinder und Jugendlichen waren mit Feuer und Flamme dabei. Insgesamt durften zirka 90 Mitglieder der Gruppe Völs miterleben, was Gemeinschaft und Ehrenamt bedeutet. Für viele begann das Lager bereits am Donnerstag mit dem Zeltaufbau und dem ersten Programmstart inklusive Konzert unter freiem Himmel.

Fotos: Julian Pernsteiner

Von ganz klein bis ganz groß: unsere Völser-Gruppe war zahlreich vertreten!

Weiter gings am Freitag mit „Almhopping“, einem Stationsbetrieb, der von Schnitzen über Filzen und High-Five-Challenges einiges zu bieten hatte.

Am Samstag durften dann auch die Jüngsten, unsere Biber und WiWiö, Teil des großen Ganzen sein, und die feierliche Stimmung miterleben. Ganz im Sinne des Mottos „HUNDERTELF“ durften sie bei diversen Stationen mindestens genauso viele Abenteuer erleben. Bei bestem Wetter sammelten sie Erlebnisse, Freundschaften und neue Erfahrungen und lernten dabei die acht pädagogischen Schwerpunkte der Pfadibewegung kennen.

Am Sonntag ging mit dem Abbau der Zelte das Lager dem Ende zu. Nach Hause fuhren alle mit neuen Momenten voller Leben, Freude und Naturverbundenheit im Gepäck.

Wir blicken zurück auf vier wundervolle Tage und gleichzeitig über ein Jahrhundert als Teil einer weltweiten Bewegung, in der ZUSAMMENHALT großgeschrieben wird.

*Über 400 Mitglieder trafen sich um 111 Jahre Pfadfinder*innen Tirol zu feiern*

TIERARZT
Dipl. Tzt. Mag. med. vet.
VOLKER A. BÜCHELE
A-6176 Völs
Innsbrucker Straße 45
Tel. 0512/30 25 25
Fax 0512/30 24 62
Notfallnummer:
0 664/223 15 53

Mag. Pharm. **Adelheid Knitel**
6176 Völs · Aflingerstraße 7
Tel. 30 20 25 · Fax 30 40 25
blasius.apo@aon.at
www.blasius-apotheke.at
40 JAHRE
ST. BLASIUS APOTHEKE

VÖLSER FASNACHTLER
Jahreshauptversammlung und aktuelle Aktivitäten

Liebe Völserinnen und Völser!
Am 16.05.2025 fand unsere bereits 8. Jahreshauptversammlung im Theatersaal Völs statt. Mit über 50 anwesenden Mitgliedern ließen wir unter anderem die vergangene Fasnacht Revue passieren, gaben Berichterstattung sowie interessante Einsicht in unsere Finanzwelt, und blickten kommenden Ereignisse entgegen.

Zudem wurde die bereits im Vorfeld angekündigte Neubesetzung von Obmann Stv., Jugendbetreuer und Zeugwart nochmals offiziell bestätigt.

An dieser Stelle möchten wir uns erneut bei unserem ehemaligen Zeugwart Benjamin Hofinger für seinen Einsatz bedanken. Ein besonderer Dank gilt unserem ehemaligen Obmann Stv., Jugendbetreuer und Gründungsvater Andreas Lang, der

über die Jahre hinweg auch außerhalb seiner Funktionen einen maßgeblichen Teil zum heutigen Erscheinungsbild der Völser Fasnachtler beigetragen hat und nun innerhalb des Vereins die Aufgabe als Chronist übernimmt.

Unserem neuen Vorstandsmitglied Armin Bachler (Obmann Stv. & Jugendbetreuer) sowie Ausschussmitglied Rosario Messina (Zeugwart) wünschen wir viel Freude, Spaß und Motivation in der Ausübung ihrer neuen Funktion.

Nach informativem Austausch und vieler Worte, ließen wir den Abend gemeinsam bei Schnitzel und Getränken ausklingen.

Auch der Startschuss für den Umbau unserer neuen Heimat ist gefallen. Eine Hand voll motivierter Mitglieder startete mit dem Entkernen, sodass bereits weitere Arbeiten (wie zum Beispiel Wandabbruch) uneingeschränkt beginnen konnten und viele weitere Tätigkeiten folgen können.

In diesem Zuge möchten wir uns bei der Gemeinde Völs für die jahrelange gute Zusammenarbeit und das Vertrauen bedanken. Danke, dass wir diesen Ort zu unserer ganz eigenen „Hoamat“ machen dürfen. Ein großes Dankeschön geht auch an das gesamte Bauhofteam für die tatkräftige Unterstützung.

Unsere Sektion „Völser Goaslschneller“ performt nun auch international, und wird weit über die Landesgrenzen hinaus bekannt. Einige unserer Mitglieder wurden von belgischen Fernsehteams beim Goaslschnellen gefilmt. Viel mehr dürfen wir zum heutigen Zeitpunkt allerdings noch nicht verraten, da die

Dreharbeiten zu diesem Format noch nicht abgeschlossen sind.

Gratulation auch der Lederhosenrunde Völs zum gelungenen „Traktorfest“ bei strahlendem Wetter. Auch wir waren mittendrin, statt nur dabei.

Apropos Fest. Auch wir „Völser Fasnachtler“ begrüßen euch sehr gerne bei unserer bevorstehenden Veranstaltung.

Wie jedes Jahr **am ersten September-Wochenende,** dürfen wir heuer unser bereits **„6. Weinlaubenfest“** veranstalten. Selbstverständlich erwarten euch wieder Spitzenweine und kulinarische Schmankerln aus Österreich & Italien. Einlass am 6.9.2025 ab 13:00 Uhr beim Spielplatz der evangelischen Kirche – Wir freuen uns auf ein gemütliches Fest mit euch!

LEDERHOSENRUNDE VÖLS
Lederhosenfest 2025

Liebe Völserinnen, liebe Völser!

Die **„Lederhosenrunde Völs“** bedankt sich recht herzlich bei allen Besuchern und Gästen des Lederhosenfestes 2025. Besonders die Disziplin und die tatkräftige Unterstützung beim abrupten Ende, (orkanartigen Wind und Regen), waren uns eine große Hilfe und zu Glück ist es glimpflich ausgegangen.

Es war ein toller Tag mit fast 60 Traktoren und Oldtimer und vor allem unsere Kinder hatten wieder großen Spaß an den Gefährten und unserem Programm.

Einen großen Dank möchte ich meinen Mitgliedern und allen freiwilligen Helfern, die zum Gelingen beigetragen haben, aussprechen.

Ohne diesen Zusammenhalt und Einsatz wäre unser Fest, das jährlich stattfindet, nicht durzuführen. Danke auch an die **Firma Markus Schwarzenberger** für die zur Verfügungstellung der Hüpfburg.

Einen schönen und erholsamen Sommer wünscht die Lederhosenrunde Völs.

Toni Mair, Obmann

KATHOLISCHE KIRCHE

Ausgewählte Gottesdienste und Veranstaltungen

Alle Termine auf: www.pfarre-voels.net und auf der wöchentlichen Gottesdienstordnung. Kanzleizeiten: Mittwoch 17 bis 19 Uhr und Donnerstag 9 bis 11 Uhr Telefon: 0512 / 30 31 09, E-Mail: pfarrevoels@stiftwilten.at

Ab Samstag, 5.7.:
Sommergottesdienstordnung:
- Samstag: 18.30 Uhr Rosenkranz, 19.00 Uhr Vorabendmesse
- Sonntag: 9.00 Uhr

Werktagsgottesdienst:
- Mittwoch: 8.00 Uhr Frühmesse Pfarrkirche
- Donnerstag: im Haus der Gesundheitsdienste nur für die Bewohner (eigene Zeit)
- Freitag: 7.00 Uhr Frühmesse Blasiuskirche

Dienstag, 1.7.
19.00 Uhr **Requiem** für die Letztverstorbenen des 2.Quartals (Kirchenchor)

Donnerstag, 3.7.
8.00 Uhr interreligiöse Abschlussfeier der Volksschule (Pfarrkirche)

Samstag, 5.7.
Verkauf von Fair-Trade-Produkten nach der Abendmesse

Samstag, 5.7. bis Samstag, 12.7.
JuMi-Lager in Mühlbach am Hochkönig

Sonntag, 26./27.7.
Christophorussonntag
„Pro unfallfreiem Kilometer einen ZehntelCent für ein MIVA-Auto“ – **Kirchensammlung bei allen Gottesdiensten**
Die MIVA Austria (Missionsverkehrsarbeitsgemeinschaft) ist ein Hilfswerk der katholischen Kirche. Ihre Aufgabe ist es, für junge Kirchen und Projekte der Entwicklungszusammenarbeit Fahrzeuge zu beschaffen: je nach Bedarf PKW oder Geländewagen, Motorräder, Fahrräder, Traktoren, landwirtschaftliche Geräte, fallweise auch Boote oder kleine Schiffe, Flugzeuge oder Lasttiere.

Sonntag, 10.8. Laurentiussonntag
19.00 Uhr Festgottesdienst in der Stiftskirche

Dienstag, 12.8.
20.00 Uhr Taufabend

Donnerstag, 14.8.
16.00 Uhr Kräuterbuschenbinden im Pfarrheim – HelferInnen sind herzlich willkommen!

Freitag, 15.8.
Mariä Aufnahme in den Himmel - Landesfeiertag
9.00 Uhr Festmesse mit Kräutersegnung (Kirchenchor)

Sonntag, 17.8. „Lederhosensonntag“
10.30 Uhr **Hl. Messe in Afling** mit der Lederhosenrunde

Sonntag, 24.8.
9.00 Uhr Familiengottesdienst
19.00 Uhr **Festgottesdienst in St. Bartlmä / Wilten**

Sonntag, 31.8. Augustinisonntag
9.00 Uhr Familiengottesdienst
19.00 Uhr **Festgottesdienst in der Stiftskirche Wilten**

Kanzleistunden in den Sommerferien:
Mittwoch 17.00 – 19.00 Uhr und
Donnerstag 9.00 – 11.00 Uhr

Telefon:
Pfarrheim 0512/30 31 09
Pfarrer 0676/87 30 72 60
Sekretärin 0676/87 30 72 95

EVANGELISCHE KREUZKIRCHE

Evangelische Gottesdienste im Juli und August 2025

Sonntag, 6.7. – 9 Uhr:
3. Sonntag nach Trinitatis
Evangelium Lukas 15,1–3.11b–32

Sonntag, 20.7. – 9 Uhr:
5. Sonntag nach Trinitatis
Evangelium Lukas 5,1–11

Sonntag, 3.8. – 9 Uhr
7. Sonntag nach Trinitatis
Evangelium Johannes 6,1–15

Sonntag, 17.8. – 9 Uhr
9. Sonntag nach Trinitatis
Evangelium Matthäus 13,44–46

- **Kirchenkaffee:** Im Anschluss an die Sonntagsgottesdienste im Clubraum der Kreuzkirche.
- **Sommerfestl**
  Am Sonntag, 3.8., findet nach dem Gottesdienst bei der Kreuzkirche ein sommerliches Grillfest statt. Herzliche Einladung!
- **Bibelstunde:** Mit Pfarrer i.R. Bernhard Groß. Sommer-Termine: Freitag, 11.7. und 8.8., jeweils von 9 bis 10.30 Uhr im Clubraum der Kreuzkirche.

Aktuelles und Wissenswertes über unsere Pfarrgemeinde finden Sie auf unserer Homepage **www.innsbruck-christuskirche.at**

ZUM NACHDENKEN

Der Heiterkeit sollen wir, wann immer sie sich einstellt Tür und Tor öffnen; denn sie kommt nie zur unrechten Zeit.
Arthur Schoppenhauer

EMMAUSSTUBE

Muttertag in der Emmausstube

Emmausstube

Wie jedes Jahr gestaltete sich die Muttertagsfeier in der Emmausstube zu einem besonderen Erlebnis. Neben den Besucherinnen und Besuchern konnten wir liebe Gäste begrüßen, so u.a. Pfarrer Christoph, die Obfrau der Vinzenzgemeinschaft Silvia Neumair, Vizebürgermeisterin Silvia Pöhli und Vizebürgermeister Peter Ties. Das Programm wurde u.a. mit der Gitarrengruppe von Wolfgang Schmid und dem Frauendreigesang aus Pradl unter der Leitung von Leni Obrist gestaltet. Letztere begeisterte die Zuhörer mit ihren lustigen Gedichten. Alle Mitwirkenden erhielten für ihre Darbietungen viel Applaus. Anschließend wurden wir von den vielen fleißigen Helferinnen kulinarisch verwöhnt. Ein besonderes Dankeschön gilt an dieser Stelle allen Kuchenbäckerinnen und nicht zu vergessen unserem Gärtnermeister Peter Sax, der uns wie jedes Jahr mit wunderschönen Blumenstöcken beglückte. Danke auch unseren Ziehharmonikaspieler Webhofer Franz .

Wie auf dem Foto zu sehen ist, hat es uns allen sehr gefallen.

Christa Vantsch und ihre Team der Emmausstube

Abschied von Erika Trenkwalder, Rosa Kranebitter und Rosa Schandor in der Emmausstube

Es gibt eine Zeit des Zusammenseins und eine Zeit des Abschieds. Erika und die beiden „Rosas“ haben uns über Jahrzehnte in der Emmausstube begleitet und uns selbstlos viele Nachmittage mit Kaffee, Kuchen und anderen Leckereien verwöhnt. Auch ein herzliches Dankeschön an Erika für die liebevollen und kreativen Basteleien zu besonderen Anlässen. Euer Lachen, eure guten Worte und eure Verlässlichkeit waren für uns ein großes Geschenk.

Im kleinen Prinz sagt der Fuchs zum Prinz „jetzt muß ich weinen ob des Abschieds, aber es ist gut einen Freund zu haben, ich werde immer an ihn denken.“ So liebe Erika und „Rosas“ geht es auch uns hier in der Stube und wir hoffen, dass auch ihr uns nicht vergesst und immer wann ihr Zeit und Lust habt zu uns kommt. Dieser Abschied wurde noch mit einem besinnlichen Gedicht,

dem „Dankeschön Lied“ sowie mit den Dankesworten von Pfarrer Christoph und einem eindrucksvollen Tanz von Anni Lung und den Ziehharmonikaklängen von Erika Hauser abgerundet. Zum Schluss durften auch kleine Geschenke sowie eine Sonnenblume nicht fehlen, welche die Eigenschaft besitzt, dass sie ihr Gesicht dem Licht zuwendet, damit die Schatten dunkler Stunden im Leben hinter sie fallen. Schön, daß es euch gibt. DANKE!

Das Team der Emmausstube

ÄRZTLICHER SONN - UND FEIERTAGSDIENST VÖLS, MUTTERS UND NATTERS

5./6. Juli
DR. KATJA KRALER
Peter-Siegmair-Str. 11
Notordination von 10-12 Uhr
Tel. 0512/30 33 76

12./13. Juli
DR. STEFAN NEUNER
Bahnhofstraße 38a
Notordination Samstag: 9-10 + 17-18 Uhr,
Sonn- und Feiertag: 9-10 Uhr
Ordination: 0512/30 25 30
Tel.: 0512/30 25 30, Fax DW 2

19./20. Juli
DR. WALTER BERNWICK
Natters, Feldweg 2
Notordination von 10-11 Uhr
Tel. 0512/54 65 11

26./27. Juli
DR. KATJA KRALER

2./3. August
DR. CLEMENS OFFER
Mutters, Dorfstraße 80,
Tel. 0512/31 97 85

9./10. August
DR. STEFAN NEUNER

15. August
DR. CLEMENS OFFER

16./17. August
DR. STEFAN NEUNER

23./24. August
DR. CLEMENS OFFER

30./31. August
DR. KATJA KRALER

NACHT-, SAMSTAGS- UND SONNTAGSDIENST

CYTA-APOTHEKE:
Donnerstag, 3. Juli
Sonntag, 13. Juli
Mittwoch, 23. Juli
Samstag, 2. August
Dienstag, 12. August
Freitag, 22. August

ST.-BLASIUS-APOTHEKE:
Dienstag, 8. Juli
Freitag, 18. Juli
Montag, 28. Juli
Donnerstag, 7. August
Sonntag, 17. August
Mittwoch, 27. August

Die GESUNDHEITSDIENSTE VÖLS
beratung | pflege | haushalt | kulinarik
informieren

Tel. Nr. Verwaltung 0512/30 26 55 | Wir stehen Montag bis Donnerstag von 08:30 bis 13:30 Uhr, am Freitag von 8:30 bis 11:30 Uhr und am Nachmittag nach telefonischer Vereinbarung gerne zu Ihrer Verfügung.

TAGESPFLEGE

Die schönen warmen Tage wurden in der Tagespflege genutzt um unsere Wandpalette neu zu gestalten. Die Natur ist ein Ort der Erholung, Inspiration und Lebensfreude. Gerade in der Tagespflege trägt ein liebevoll gestalteter Garten einen großen Beitrag zum Wohlbefinden bei.

Unsere Gäste haben die Wandpalette zuerst abgeschliffen und danach mit einer hellen, frischen Farbe versehen. Anschließend wurden die Tröge mit Erde gefüllt und die Blumen eingesetzt.

DGKP Anna Reindl
Bereichsleitung mobile Pflege

STATIONÄRE PFLEGE

Im Rahmen meiner Ausbildung zur Fachsozialbetreuerin für Altenarbeit, habe ich gemeinsam mit den BewohnerInnen der Gesundheitsdienste Völs Brot gebacken. Es wurde geschnipselt, gerührt und viel gelacht – und frischer Brot Duft erfüllte die Räume.

Viele unserer Bewohner:innen erinnerten sich noch daran, wie sie früher in der Küche standen und alte Erinnerungen kamen auf. Beim gemeinsamen Backen hatten die Bewohner:innen sichtlich viel Freude und genossen die gemeinsame Zeit.

Natürlich durfte im Anschluss das Verkosten der Köstlichkeiten nicht fehlen. Es war ein sehr gelungener Nachmittag!

Andrea Kreißl

GEBURTSTAGE IM JULI UND AUGUST

Wir wünschen
Frau Margareta Pleger,
Herrn Günter Felkel,
Frau Hedwig Hochrainer,
Frau Berta Peer,
Frau Gabriella Kaserer,
Herrn Siegfried Geiger,
Herta Frischmann und
Herrn Franz Kaserer

ALLES GUTE ZUM GEBURTSTAG!

GESUNDHEIT AKTUELL

Nachbetrachtung zum Vortrag: „Darmgesundheit“ – Wie der Darm unsere Gesundheit beeinflusst

Beim Vortrag am 22. Mai drehte sich alles rund um unseren Darm. Für die über 60 Besucher:innen war es ein wahrer Hörgenuss, sehr verständlich und unterhaltsam vorgetragen von Roland Wegscheider.

Besonders spannend waren Einblicke wie Übersäuerung und deren Auswirkungen auf unsere Gefühlswelt.

Die Wichtigkeit einer gesunden Ernährung und einem guten Essverhalten sind die besten Voraussetzungen für unser Wohlbefinden. Der Schlüssel liegt im Zusammenspiel zwischen Ernährung, Bewegung und Entspannung.

REDAKTIONSSCHLUSS

für die Ausgabe September 2025 Donnerstag, 14. August 2025

SOZIAL SPRENGEL VÖLS

ehrenamt | bildung | information

Eine Serviceeinrichtung der Marktgemeinde Völs

6176 Völs, Bahnhofstraße 19 (in den Gesundheitsdiensten Völs)
Tel.: 0512 / 30 47 76; Danja Sapper · **E-Mail:** sozialsprengel-ehrenamt@spv.tirol · **Homepage:** www.sozialsprengel-voels.at
Gerne können Sie uns auch unter der **Tel.-Nr.** 0664 / 178 70 63 eine Nachricht hinterlassen.
Bürozeiten: Mo, Mi, Fr von 8:30-11:30 Uhr und nach Vereinbarung

Wir sind verantwortlich für das Ehrenamt und für die Durchführung von Veranstaltungen zum Thema Gesundheitsvorsorge. Unsere Angebote orientieren sich an den Notwendigkeiten, Bedürfnissen und Wünschen der Völser Bevölkerung und werden laufend weiterentwickelt.

Ehrenamt – „Freiwillig für Völs“

In der Marktgemeinde Völs wird freiwilliges Engagement gezielt gefördert, begleitet und entwickelt.

Dabei geht es um Vernetzung von Personen die Hilfe brauchen und jenen, die Hilfe geben. Die Einrichtung sieht sich als Ergänzung und nicht als Konkurrenz zu bestehenden Angeboten. Personen die keinem Verein angehören wollen, aber sich ehrenamtlich engagieren möchten, werden von der Marktgemeinde Völs bestens unterstützt.

So sind alle Ehrenamtlichen unfall- und haftpflichtversichert und erhalten bei Bedarf die notwendigen Schulungen und Fortbildungen. Sie möchten sich ehrenamtlich engagieren, wissen aber noch nicht genau, was für Sie das Richtige ist? Dann kommen Sie zu uns, wir informieren Sie gerne in einem unverbindlichen, persönlichen Gespräch über mögliche Aufgaben und Einsatzorte.

Computeria

Im Juli und August macht die Computeria Völs Sommerpause! Ab Montag, den 1. September findet die Computeria wieder wie gewohnt, jeden Montag von 9:00 – 11:00 Uhr in den Gesundheitsdiensten Völs, statt. Wir bieten Hilfe im Umgang mit PC, Laptop, Tablet oder Handy. Es finden keine Kurse statt, jede/r Teilnehmer/in wird individuell betreut. Es sind keine Vorkenntnisse erforderlich. Der Besuch der Computeria ist kostenlos und ohne Voranmeldung möglich!

Vorträge „Gesundheit Aktuell“

In Kooperation mit dem Ausbildungszentrum West und den Gesundheitsdiensten Völs veranstalten wir Vorträge zu Themen wie Gesundheit, Prävention, Pflege und Medizin. Die Vorträge finden jeden zweiten Monat, jeweils am dritten Donnerstag um 19:00 Uhr in den Gesundheitsdiensten Völs statt. Die Vorträge sind kostenlos!

TERMINVORSCHAU ZUM THEMA:
„Erwachsenenschutz, Vorsorgevollmacht, Patientenverfügung“ und Präsentation „Vorsorgemappe Völs“ am Donnerstag, 18. September 2025 um 19:00 Uhr.

Demenz Café Völs, „Miteinander – Füreinander“

Am Freitag, den **4. Juli 2025** von 15.00-16:30 Uhr im Café „Atrium“ in den Gesundheitsdiensten Völs. Unter dem Motto: **„Füreinander – Miteinander“, ein Stammtisch zum Austauschen und Kraft tanken,** laden wir alle Menschen mit Demenz und deren Angehörige herzlich ein. Denn wer Abläufe und Fakten über die Demenz-Erkrankung kennt, dem hilft es Ängste abzubauen und „dementsprechend“ zu reagieren. (Keine Voranmeldung notwendig!) Gerne können Sie sich bei Fragen an den Sozialsprengel wenden.

Hilfestellung bei Ernährungs- und Diätfragen

Was kann ich essen? Was tut mir gut? Was ist gesund? Das Ernährungswissen ist groß, doch die praktische Umsetzung gestaltet sich teilweise schwierig. Unsere Diätologin Andrea Tichy berät Sie gerne zu Themen wie: Gesunde Ernährung, Übergewicht, Diabetes mellitus, Unverträglichkeiten, u.v.m. Anmeldungen dazu werden gerne entgegengenommen. (Bitte beachten Sie unsere Bürozeiten!)

Kostenloses Erstgespräch bei Rechtsangelegenheiten

Die kostenlose Erstberatung in Rechtsangelegenheiten mit Dr. Stefan Kornberger, findet am Freitag, den **4. Juli 2025** in den Räumlichkeiten des Sozialsprengels, in der Zeit von 16:00-18:00 Uhr statt. (Keine Voranmeldung notwendig!)

Sozialfonds „Völser helfen Völsern“

Der Sozialfonds dient zur Unterstützung hilfsbedürftiger Völser*innen. Finanziert wird der Fonds aus Spenden und Sozialeinnahmen (unser Osterbasar, private Spender, Firmen und Vereine, Kranzablöse und Spenden statt Geschenke, ...). Mit der Spende kann vor Ort notleidenden Familien und Einzelpersonen sowie älteren, einsamen oder kranken Menschen geholfen werden. Jeder Antrag an den Fonds wird vom Vorstand des Sprengels sorgfältig geprüft.
Es fallen keine Verwaltungskosten an, somit kommt die gesamte Spende beim Betroffenen an. Gerne kann die Spende auch für einen bestimmten Zweck (z.B.: bedürftige Familien, Kinder/Jugendarbeit, Senioren, ...) gewidmet werden.

SPENDENkonto:
RB Tirol Mitte West – **IBAN: AT06 3633 6000 0132 0969**
Wir bedanken uns herzlich bei allen Spender*innen!

PERTL ZIMMEREI
HOLZBAU
0664-400 92 86

MITTELSCHULE VÖLS
Unsere Schule im Ort!

MITTELSCHULE VÖLS GEMEINSAM WACHSEN

Workshop „Psychische Gesundheit“ in der 3a

Wie erkennt man psychische Ausnahmesituationen – und wie kann man helfen? Im dreistündigen Workshop „Psychische Erste Hilfe“ des Tiroler Jugendrotkreuzes erhielten die Schüler*innen der 3a einen Einblick in achtsames Handeln in seelisch belastenden Situationen. Im Mittelpunkt stand das leicht verständliche Schema LOOK – LISTEN – LINK: Hinschauen – Zuhören – Weiterhelfen. In Kleingruppen wurden Aussagen diskutiert, Symptome wie Panikattacken oder Schlafstörungen eingeordnet und eigene Stärken reflektiert.

Ein weiterer Schwerpunkt war die Bedeutung von Körpersprache und Kommunikation. In Übungen erfuhren die Jugendlichen, wie sich anteilnehmendes und abweisendes Zuhören unterscheiden.

Zum Abschluss wurde das Thema „Was bedeutet Glück für mich?“ thematisiert. Alle erhielten ein „Bullet Journal“ und drei Bohnen als Symbol für schöne Erlebnisse – ein gelungener Abschluss eines lehrreichen Vormittags.

Herzlichen Dank an das Tiroler Jugendrotkreuz, dem Land Tirol und unserer engagierten Referentin Dr. Doris Haidlen-Birnbaumer!

Zu Besuch bei Life Radio Tirol Innsbruck

Am 14. Mai durfte unsere 1a-Klasse einen spannenden und lehrreichen Vormittag in den Studios von Life Radio Tirol in Innsbruck verbringen. Der Besuch war ein echtes Highlight für die Schülerinnen und Schüler – voller faszinierender Einblicke in die Welt des Radios, begleitet von einem großartigen Team.

Zu Besuch im LIfe Radio Tirol

Empfangen wurde die Klasse herzlich von Gerald Pirchl, der mit viel Engagement durch das Programm führte. Gemeinsam mit Beate Lener, Sebastian „Kaufi“ Kaufmann, Sandra Tilg, Lea Singer, Madlen Kröss und dem gesamten Life-Radio-Team wurde den Kindern ein unvergesslicher Einblick in den Radiobetrieb ermöglicht.

Die Schülerinnen und Schüler durften nicht nur die verschiedenen Studios besichtigen, sondern auch live miterleben, wie Radio gemacht wird – von der Moderation über die Technik bis hin zur Musikplanung. Besonders spannend war es, den Profis bei der Arbeit zuzusehen und selbst Fragen zu stellen. Die Begeisterung war groß, als einige sogar selbst ans Mikrofon durften! Ein herzliches Dankeschön an das gesamte Team von Life Radio Tirol für die freundliche Betreuung, die spannenden Führungen und die vielen interessanten Informationen. Der Besuch war nicht nur unterhaltsam, sondern auch sehr inspirierend – vielleicht träumt ja nun der eine oder die andere von einer Karriere beim Radio!

Theaterbesuch der 4. Klassen im Tiroler Landestheater – „Figaro lässt sich scheiden“

Am Freitag, den 16. Mai 2025, besuchten die 4. Klassen unserer Schule das Tiroler Landestheater in Innsbruck. Die Exkursion wurde – wie bereits der erste Theaterbesuch – **exzellent von Frau Steiner organisiert.** Unterstützt wurde sie dabei von **Herrn Fuchsberger, Frau Reitshammer** und **Frau Zamani,** die die Klassen ebenfalls begleiteten.

Wir durften auf **hervorragenden Plätzen** Platz nehmen, die einen ausgezeichneten Blick auf die Bühne boten.

Aufgeführt wurde das Stück **„Figaro lässt sich scheiden“** – eine Fortsetzung von Beaumarchais' „Die Hochzeit des Figaros“. Die Handlung spielt in einer Zeit politischer Umbrüche: Figaro und seine Frau Susanne fliehen nach der Revolution ins Exil und müssen sich dort in einer neuen Gesellschaft zurechtfinden. Viele Themen – wie Flucht, Identität und gesellschaftliche Verantwortung – sind **auch heute hochaktuell** und regen zum Nachdenken an.

Theaterbesuch der 4. Klassen

Ein besonderer Höhepunkt könnte für die Schüler:innen noch bevorstehen: **Tommy Fischnaller-Wachtler,** Nestroy-Preisträger und Darsteller einer tragenden Rolle in „Figaro lässt sich scheiden“ (sowie Hauptdarsteller im Stück „König Arthur“), hat ermöglicherweise **einen Schulbesuch in Aussicht gestellt.**

2. Klassen im YourDome Schwaz

Am 21. Mai 2025 machten sich die Klassen 2a und 2b auf den Weg nach Schwaz zu einem besonderen Erlebnis: einer Vorstellung im YourDome. Möglich wurde dieser spannende Ausflug durch einen Gewinn beim TIWAG-Gewinnspiel – ein voller Erfolg für unsere Schule!

Schon die Anreise sorgte für Vorfreude und gute Stimmung. Im YourDome angekommen, erwartete die Schülerinnen und Schüler eine beeindruckende 360-Grad-Filmvorstellung.

Gezeigt wurde der Film **„Habitat Earth“**, der auf eindrucksvolle Weise die komplexen Zusammenhänge in der Natur und die Vernetzung allen Lebens auf unserem Planeten erklärt. Vom Wurzelgeflecht unter unseren Füßen bis zu Satellitenbahnen im All – die Schüler*innen tauchten dank der besonderen Kuppelprojektion mitten in die faszinierende Welt der Wissenschaft ein.

Ein spannender, lehrreicher und unterhaltsamer Ausflug, den die Klassen 2a und 2b sicher nicht so schnell vergessen werden. Ein herzliches Dankeschön an die TIWAG für den tollen Gewinn und die Unterstützung naturwissenschaftlicher Bildung!

Exkursion zum Biotop Fuchsloch

Wir, die Klasse 1c haben heute viele Tiere und Pflanzen gesehen. Der Ausflug ging ins Biotop „Fuchsloch“ in Innsbruck/Mühlau. Um 08:00 Uhr sind wir von der Schule losgegangen und wenige Minuten später mit dem Zug gestartet. Wir sind am Bahnhof Innsbruck Messe ausgestiegen und von dort aus ins Biotop gewandert.

Als wir angekommen sind, haben wir gleich eine Jause gegessen. Nach der Jause haben wir die Gruppen der Lebewesen wiederholt, die wir in diesem Schuljahr in Biologie gemacht haben. Einige dieser Gruppen sind: Fische, Wirbeltiere, Vögel, Amphibien, Reptilien, Säugetiere. Dann machten wir uns auf die Suche nach Vertretern dieser Gruppen und haben an einem kleinen Teich eine Ringelnatter entdeckt.

Danach beschäftigten wir uns mit dem Hauptthema der Exkursion: den Amphibien und haben die einzelnen Gruppen besprochen (Frösche, Kröten, Unken, Molche, Salamander).

Im Anschluss sind wir zu den Teichen im Biotop gewandert und haben nach Fröschen gesucht. Leider fanden wir keine Frösche, aber dafür viele Kaulquappen. Im Forschungsteich fanden wir zur großen Überraschung unseres Biologie-Lehrers zwei Bergmolche, ein Männchen und ein Weibchen.

Dann sind wir leider schon wieder zurückgewandert zum Bahnhof und mit dem Zug nach Völs zurückgekehrt. Als Abschluss haben wir zusammen diesen Bericht verfasst. *Die Klasse 1c*

Sommersportwoche der 3a und 3c im Putterer Schlössl

In der ersten Juniwoche hieß es für uns, die Klassen 3a und 3c der Mittelschule Völs: Schulbücher zu, Rucksäcke packten und ab ins Abenteuer! Unser Ziel: Das wunderschöne Putterer Schlössl direkt am Puttererseee in Aigen im Ennstal (Steiermark). Schon bei der Ankunft war klar – diese Woche wird etwas ganz Besonderes! Sport, Spaß und Sonne satt!

Das Programm war so bunt wie unser Gepäck: Wir versuchten uns im Kaja fahren, wagten uns an steile Wände beim Klettern, trafen (manchmal!) ins Schwarze beim Bogenschießen, schwangen den Schläger beim Tennis und landeten den einen oder anderen Treffer beim Pitpat-Turnier.

Die 2. Klassen im YourDome Schwaz

cyta apotheke
we care for you.
www.cytaapotheke.at
office@cytaapotheke.at
Tel.: 0512 / 30 21 30 · Fax: DW 21

gärtnerei peer
Ullis Blumenshop
MARKTHALLE IBK
VÖLS . TEL. 303114
HOCHZEITSDEKORATIONEN BLUMEN PFLANZEN KRÄNZE

Wer sich traute, konnte beim Canyoning eine ordentliche Portion Adrenalin tanken – Abseilen, Rutschen und Springen inklusive! Und natürlich gab's auch entspanntere Aktivitäten wie Golfspielen, Tretboot- und Ruderbootfahren, Turmspringen, Basketball, Tischtennis und jede Menge Fußball. Abends wurde es richtig gemütlich!

Die Highlights hörten nach dem Sport natürlich nicht auf! Gemeinsam gingen wir auf Fackelwanderung, saßen am Lagerfeuer, rösteten Marshmallows, erzählten Geschichten und lachten viel. Beim Disco-Abend ging es dann nochmal richtig rund – mit Musik, Tanz und jeder Menge guter Laune!

Unser Fazit: Einfach traumhaft!! Diese Woche war für uns alle ein echtes Highlight des Schuljahres – voller neuer Erfahrungen, Freundschaften und Momente, die wir so schnell nicht vergessen werden.

1a+1b: Weltreise per Postkarten – Postcrossing

Schreiben, lesen und dabei die Welt entdecken – das konnten die Schüler:innen der Klassen 1a und 1b im Rahmen eines besonderen Projekts im Deutschunterricht. Mithilfe der Plattform **Postcrossing** verschickten sie Postkarten in alle Himmelsrichtungen – und bekamen ebenso spannende Grüße aus aller Welt zurück.

Postcrossing ist ein internationales Austauschprojekt: Wer eine Postkarte schreibt und abschickt, bekommt eine Karte von einer zufällig ausgewählten Person zurück – aus jedem Winkel der Erde. Die Schüler:innen verfassten ihre Texte auf Deutsch und Englisch, gestalteten ihre Karten mit viel Kreativität und Neugier und schickten sie auf eine beeindruckende Reise. Insgesamt legten die Karten der beiden Klassen über **240.000 Kilometer** zurück:

- Die verschickten Karten kamen auf eine Distanz von **112.378 Kilometern,**
- die erhaltenen Karten auf noch mehr: **63.825 Kilometer** für die 1a, **64.318 Kilometer** für die 1b.
- Die weiteste Einzelreise schaffte eine Karte von Mustafa aus der 1a – sie legte **16.135 Kilometer** bis nach **Australien** zurück.

Die Post kam aus über vielen verschiedenen Ländern – darunter exotische und spannende Orte wie **Hongkong, Taiwan, China, Russland,** die **USA,** aber auch viele europäische Länder. Jede Karte brachte einen kleinen Einblick in ein anderes Land mit sich: Bilder, Zeichnungen, Sticker und persönliche Grüße machten die Karten besonders lebendig.

Im Unterricht wurden alle Karten gemeinsam gelesen, übersetzt und besprochen. Dabei lernten die Schüler:innen nicht nur neue Vokabeln und Schreibformen, sondern auch vieles über andere Kulturen – etwa über russische Feiertage, australische Tiere oder amerikanische Sehenswürdigkeiten.
So wurde der Deutschunterricht zur Entdeckungsreise – mit echten Erlebnissen, viel Freude und einem Blick weit über den Tellerrand hinaus. Danke an Frau Gapp und Frau Pedevilla für diese tolle pädagogische Aktion!

MS Völs beim Bundesfinale des Schullaufs in NÖ

Drei Schüler unserer Schule qualifizierten sich für das Bundesfinale des Österreichischen Schullaufs in Niederösterreich und waren dort sehr erfolgreich.
Für die MS Völs am Start waren:

- **Fabio (2a)**
- **Emilian (2b)**
- **Max (3c)**

Unser Top-Ergebnis erzielte Max (1.600m in nur 5min 3sec – neuer Schulrekord)
6. Platz in seiner Altersklasse
2. Platz in seinem Jahrgang
Schnellster Tiroler beim Bundesfinale!

Was für eine Leistung – wir sind mega stolz auf euch! Ein tolles Erlebnis für alle – mit sportlichem Einsatz, Teamgeist und guter Laune! Die MS Völs sagt: Bravo Jungs und dankt unserer Gemeinde für die tolle Unterstützung, ohne die die Teilnahme an dieser Schulveranstaltung nicht möglich gewesen wäre!

Upcycling in der 3a Klasse

Im Rahmen unseres jahresdurchgängigen ÖKOLOG-Projekts zum Thema „Upcycling" fand vor einiger Zeit der Kulturservice-Workshop „Wenn Ella strickt" mit der Künstlerin Ina Hsu in der 3a Klasse statt. Aus den mitgebrachten Plastikteilen bauten die Teilnehmer*innen mit Hilfe von Messer, Schere und Kreppband dann ihre eigenen Fantasiegebilde.

Dabei wurden sie von Frau Hsu auf Wunsch beraten bzw. unterstützt. Im nächsten Schritt wurden die Objekte mit Papiermaché überzogen.

Schließlich wurden die Endprodukte noch in den folgenden Kunststunden mit Acrylfarben und Filzstiften bemalt. Frau Hsu hat die Schüler*innen in angenehmer Weise angeleitet und ihnen die Thematik des Upcyclings nähergebracht. Alles in allem eine sehr gelungene Veranstaltung!

3b - Sportwoche – am Pillerseee

In diesem Schuljahr haben wir uns schon auf eine besondere Woche gefreut: Unsere Sommersportwoche im Pillersee-Tal in Tirol! Es war eine Woche voller Spaß, Sport und schöner Erlebnisse. Alle Aktivitäten wurden als Klassenteam durchgeführt. So konnten wir uns gegenseitig bei schwierigen Aktivitäten unterstützen und speziell bei herausfordernden Aufgaben, wie Klettersteig, gegenseitig motivieren. Dadurch ist unsere Klasse als Team stärker geworden. Auch so manche Streitereien und harte Diskussionen unterstützen schlussendlich unsere Gemeinschaftsbildung. Die Lehrpersonen haben in diesen Tagen ihre Klasse von einer anderen Seiten kennengelernt.

Die Unterkunft war modern und das Essen hervorragend. Ein Höhepunkt war der Besuch im Familienland – dort erwarteten uns: Achterbahn, Schiff-

schaukel, Wildwasserbahn und Vieles mehr. Der Orientierungslauf war spannend und beim Canyoning stand alles am Plan: Abseilen, Rutschen, Flying Fox, Sprung von der Staumauer! Am Übungs-Klettersteig kletterten wir mit Helm und Gurt an einer Felswand entlang. Dabei sind einige an ihre Grenzen gekommen. Die tolle Aussicht war dennoch eine große Belohnung. Beim Bogenschießen zeigten wir, wie gut wir zielen und treffen konnten. Am Abend wurde es nie langweilig: Lustige Spiele spielen, Feuer machen und an der Feuerschale sitzen, Stockbrot und Marshmallows grillen, oder einfach im Zimmer chillen ...

Viele Eindrücke dieser Woche werden wir nie vergessen. Wir haben viel erlebt, Neues ausprobiert und jede Menge Spaß gehabt.

We proudly present...

Unsere Siegerinnen beim Malwettbewerb: **Skoric Anna 1a**
Tamir Tankhil 1b
Kaldarar Oliva 2a
Amrainer Susanne 2b
Wir sind stolz auf euch!!

So viele Gründe, Danke zu sagen...

... an meinen wunderbaren Stellvertreter, Herrn Heel Philip, der mit mir gemeinsam jede noch so herausfordernde Aufgabe mit Ruhe, Kompetenz und Humor meistert.

... an mein engagiertes Team, das jeden Tag mit so viel Herzblut unsere Kinder auf ihrem Weg begleitet und bereichert. Ein ganz besonderer Dank gilt Herrn Illersperger, den wir nach beeindruckenden 40 Jahren im Schuldienst in den wohlverdienten Ruhestand verabschieden.

... an meinen „Schuso" Kristof, der immer ein offenes Ohr für alle hat.

... an die guten Seelen im Haus – Kapferer Hannes, Menzel Ramona sowie meine Schulassistentinnen –, die unser Team zu etwas ganz Besonderem machen.

... an unsere wunderbaren Schüler*innen, die Großartiges geleistet haben. Ich bin sehr stolz auf euch!

... an die Eltern, die uns ihre Kinder anvertrauen und mit uns gemeinsam den Weg gehen.

... an das gesamte Team der Volksschule für die ausgezeichnete Zusammenarbeit und den gelebten Teamgeist.

... an unsere Bürgermeisterinnen, Gemeinderätinnen und Gemeindebediensteten, die mit ihrem Engagement so vieles möglich machen – oft auch im Hintergrund und ganz selbstverständlich.

Danke für ein außergewöhnliches, erfolgreiches, bewegendes und unvergessliches Schuljahr. Wie jedes Jahr endet es mit einem Abschied: Unsere Viertklässler*innen machen sich auf den Weg zu neuen Abenteuern. Doch auch ein lachendes Auge ist dabei – denn ich freue mich schon jetzt auf unsere neuen Erstklässler*innen und den gemeinsamen Start.

Das neue Schuljahr beginnt am Montag, 8. September 2025, um 8 Uhr.

Ich wünsche allen wunderschöne Sommerferien und: Bleiben Sie gesund!

Loni Zoller, Direktorin

KINDER- UND JUGENDCHOR VÖLS
Rückblicke auf unsere Aktivitäten

Zum Ende unseres Chorjahres möchten wir euch einen kleinen Rückblick des 2. Halbjahres geben.

Nach einem langen Fasching gestalteten wir die Aschermittwochsmesse. Als Dankeschön für das fleißige Singen, waren die Kinder Anfang März zum Zaubernachmittag eingeladen, wo zwei Zauberer ihr Können unter Beweis stellten. Des Weiteren wurden alle Kinder und Jugendlichen zum Besuch von „Herbert und Mimi“ eingeladen. Die anschließende kleine Jause haben alle genossen.
In der Karwoche gestalteten wir die Messe am Gründonnerstag und am Karsamstag.

Ende April wurden wir vom Kulturkreis darum gebeten beim Fest der Kulturen, anlässlich 25 Jahre Marktgemeinde Völs, ein Konzert zu geben. Mit zwei Kurzkonzerten konnten wir die Besucher begeistern. Danke dem Kulturkreis Völs für die Einladung. Im Mai durften wir bei den Völser Seniorentagen ein paar Stücke zum Besten geben. Danke für die Einladung und Verköstigung. Wir hoffen, den SeniorInnen hat unser Programm gefallen.

Außerdem wurde die Tauferneuerung und die Erstkommunion von uns musikalisch gestaltet.

Den Höhepunkt im Chorjahr bildete unser großes Konzert unter dem Motto „Hakuna Matata“, ein tierisches Sommerkonzert, auf der Blaike. Mit vielen Liedern passend zu Thema, konnten die fast 100 mitwirkenden Kinder und Jugendlichen alle BesucherInnen begeistern. Auch der Jugendchor Völs hat einige schöne Stücke dargeboten. Danke der Schulband der Mittelschule Völs, fürs Begleiten dieser Stücke und für euren gelungenen Auftritt. Des Weiteren bedanken wir uns bei der Codetta Völs, die wieder alle mit ihrem Konzert überzeugen konnte. Danke den Besuchern, die trotz Hitze und bescheidener Parkplatzsituation gekommen sind.

Den Abschluss des Jahres bildete die Abschlussmesse mit anschließender Grillfeier. Ein großes Dankeschön gilt Pfarrer Christoph, der uns mit der ganzen Familie jedes Jahr dazu einlädt. Danke auch fürs zur Verfügung stellen der Räumlichkeiten im Pfarrsaal, wo wir jede Woche die Proben abhalten dürfen.

Jetzt bleibt uns nur mehr euch allen einen schönen Sommer zu wünschen. Wir starten Anfang September wieder donnerstags mit den Proben. Alle die gerne singen sind herzlich willkommen. Merkt euch schon Samstag den 25.10.25 vor. Da werden wir ein Halloweenkonzert/ Gruselkonzert auf der Blaike veranstalten. Wir verbleiben mit musikalischen Grüßen.

KLEINANZEIGEN

Pensionist, 64 Jahre,

sucht Garconniere

in Völs, maximal 500,00 EUR (warm), ab 1. August zu mieten.
Tel. 0681 / 847 382 98

2-Zimmer-Wohnung in Völs gesucht

Wir suchen eine 2-Zimmer-Wohnung in Völs zum Kauf. Die Wohnung sollte idealerweise eine gute Anbindung an die öffentlichen Verkehrsmittel bieten.

Weitere Details, wie Lage, Zustand und Preis, gerne nach Absprache.
Angebote bitte unter:
Tel.: 0676 / 77 64 003
oder Tel.: 0664 / 738 76 258
Wir freuen uns auf Ihre Angebote!

Frühkartoffel

Frühkartoffel und Zucchini aus eigener Erzeugung ab Hof zu verkaufen! **Erhältlich bei Familie Wolf, Innsbrucker Straße 7, 6176 Völs.**

TIROLER SENIORENBUND OG VÖLS
Glockenmuseum Waidring

Dein TIROLER SENIORENBUND

Am 21.5.2025 machte sich eine Gruppe von 50 Mitgliedern des Seniorenbundes Völs zu einem Tagesausflug ins Tiroler Unterland auf. Ziel war am Vormittag die Gemeinde Waidring und am Nachmittag St. Ulrich am Pillersee. Der erste Programmpunkt war die Besichtigung des Glockenmuseums, wo uns in eindrucksvoller Weise die lange Glockengießer-Tradition nähergebracht wurde. Danach versorgte uns der Ortschronist im Rahmen einer Führung durch das Glockendorf Waidring mit interessanten Informationen und geschichtlichen Hintergründen. Zu Mittag wurden wir im Restaurant „Schneidermann" ausgezeichnet bewirtet und so konnten wir gestärkt die Weiterfahrt ins Pillersee-Tal antreten. In St. Ulrich am Pillersee zerstreute sich unsere Gruppe, die einen gingen rund um den See, die anderen ein Stück am See spazieren oder kehrten zu Kaffee und Kuchen ein. Das Wetter war sehr angenehm – Meldungen sagten ja ein schlechteres Wetter voraus – wir konnten jedoch die Kaffeepause sogar im Freien genießen.

Margit Zimmermann

Foto: Anton Pertl

PENSIONISTENVERBAND OG VÖLS
Vatertagsausflug des Pensionistenverbandes Völs – Wandern am Algunder Waalweg

Pensionistenverband Österreichs Ortsgruppe Völs

Ziel des heurigen Vatertagsausfluges war das malerische Algund bei Meran in Südtirol. Bis zuletzt war unklar: Ist der Reschenpass auch für große Busse offen oder nicht? Wir hatten Glück und konnten auf unserer Anreise Halt beim Altgrauner Kirchturm im Reschensee machen. Der Ort musste 1950 einem Stausee weichen, der Kirchturm ragt noch aus dem See.

Die Wanderung auf dem Algunder Waalweg bot wunderbare Blicke auf Schloß Tirol und die rundum gelegenen Vinschgauer Weinberge.

Nach einer ausgezeichneten Stärkung im Gastgarten des „Ruster" ging es noch auf einen Stadtbummel nach Meran, ehe uns unser Busfahrer Herbert wieder sicher über den Brenner nach Hause brachte.

Maria Niederwieser

Kaffee- und Fotopause am Reschensee

ELTERN-KIND-ZENTRUM VÖLS

Termine im Juli / August 2025

Unser neues Programmheft für das Kursjahr 2025/2026 liegt ab Juli in vielen Völser Einrichtungen auf und ist ab August auf unserer Homepage ONLINE.

ANMELDUNGEN:

- **Programm Herbst / Winter 2025:**
  ONLINE ab Donnerstag, 11. September 2025, ab 09:00 Uhr

- **Programm Frühling / Sommer 2026:**
  ONLINE ab Donnerstag, 29. Jänner 2025, ab 09:00 Uhr

Bitte meldet euch für alle **Kurse, Workshops und Vorträge** über unser Buchungsportal auf unserer Website an: www.ekiz-voels.at/kurse/(Kurse buchen). Das EKiZ-Büro ist ab Montag, 8. September 2025 wieder geöffnet.

Wir möchten uns herzlich bei unseren Mitgliedern, Sponsoren, Förderern, Unterstützern sowie bei allen Völser Familien für das vergangene Kursjahr bedanken. Das EKiZ-Team wünscht euch einen schönen und erholsamen Sommer und wir freuen uns euch im September 2025 wieder begrüßen zu dürfen!

Vor und nach der Geburt

- **Elternberatung** ***(findet auch in den Ferien statt)***
  Kinder vom Säuglingsalter bis zu 4 Jahren
  Die Beratung der Landessanitätsdirektion Tirol findet in den Räumen des Eltern–Kind–Zentrum Völs statt und steht allen Müttern/Eltern mit Kindern von der Geburt bis zu 4 Jahren kostenlos zur Verfügung. **Keine Anmeldung erforderlich!**

Wir beraten, begleiten und unterstützen Sie ...

- wenn es um Fragen der medizinischen Vorsorge geht
- zum Thema Stillen und altersgemäße Ernährung
- zur Babypflege
- zur motorischen Entwicklung Ihres Kindes
- zu Schlafprobleme
- Entwicklung – Förderung – Erziehung
- Zusammenarbeit mit Erziehungsberatung
- ... gerne auch in anderen Fragen, die Sie beschäftigen!

Termine im EKIZ Völs: jeweils am 2. Montag im Monat von 15:00 bis 16:00 Uhr: 14. Juli 2025, 11. August 2025, 8. September 2025, 13. Oktober 2025, 10. November 2025, 15. Dezember 2025
Unsere Elternberaterin Birgit Dummer freut sich auf euch.

Euer Ekiz-Team Völs
Folgt uns auch auf Facebook und Instagram! Änderungen, Satz- und Druckfehler vorbehalten.

Impressum: Medieninhaber, Herausgeber und Verleger: Gemeinde Völs, 6176 Völs; Redaktion: Michael Muglach, Anton Pertl, DDr. Erwin Niederwieser. Für den Inhalt sind die jeweiligen Verfasser der Beiträge selber verantwortlich. Redaktion: Tel.: 0512/30 31 11-27 email: redaktion@voels.gv.at; Gesamtherstellung: Arnold Druck Ges.m.b.H. & Co. KG

Eine Klientin vom Verein Impulse bringt in diesem Text ihre Freude über den Sommer zum Ausdruck. Der Text ist in leichter Sprache und mit Metacom-Symbolen visualisiert.

Ich bin eine Sommer-Frau

(von Nicole Hilpold)

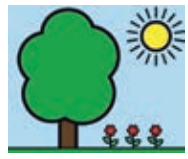

Ich liebe den Sommer.

Ich liebe Ausflüge

Ich liebe Blumen gießen.

Ich liebe Eis.

Ich liebe Sommer-Spritzer.

Da werde ich selbst auch ganz spritzig.

Das Sommer-Gefühl habe ich immer im Herzen.

Ich bin eine Sommer-Frau.

MUSIKKAPELLE VÖLS

5 Jahre Funk, Brass & Party – Die Funky Brass House Gang feiert Jubiläum!

Am **14. August 2025** ist es endlich so weit: Wir laden alle Musikliebhaber, Feierfreunde und Brass-Enthusiasten herzlich zu unserem **5-jährigen Jubiläum** ein – direkt **in Völs, zwischen dem Vereinshaus und dem Gemeindeamt.**

Freut euch auf einen Abend voller musikalischer Vielfalt, von traditioneller Blasmusik mit der Jungen Völser Tanzlmusig, über groovigen Funk, Rock und Pop bis hin zu energiegeladenem **amerikanischen Brass House**, der direkt ins Tanzbein geht!

TIMETABLE DES ABENDS

- **Einlass:** 17:00 Uhr
- **18:00 Uhr:** Junge **Völser Tanzlmusig** – Traditionell, schwungvoll, authentisch
- **20:30 Uhr:** Funky Brass House Gang (FBHG) – Unser Jubiläums-Highlight!

Für Speis und Trank ist bestens gesorgt – und es erwarten euch **spannende Überraschungen,** darunter ein **Gewinnspiel mit tollen Preisen!**

ÜBER DIE FUNKY BRASS HOUSE GANG

Wir sind **sieben ambitionierte Amateurmusiker** aus dem Raum Innsbruck und Innsbruck-Land, vereint durch unsere Leidenschaft für Musik. Seit **2020** stehen wir gemeinsam auf der Bühne und bringen frischen Wind in die heimische Musikszene.

Unsere große Inspiration ist die **amerikanische Brass House Szene.** Ein mitreißender Mix aus Bläserpower, elektronischen Beats und purer Energie. Diese Kombination prägt unseren Sound und sorgt bei jedem Auftritt für Begeisterung.

Ob **Hochzeiten, Firmenfeiern, Geburtstage** oder **Open-Air-Events,** wir liefern den Soundtrack für unvergessliche Momente. Unser Repertoire reicht von eigenen Brass House-Stücken bis zu kreativen Arrangements bekannter Klassiker.

Wenn Sie mehr über uns wissen wollen, schauen Sie auf unserer Homepage www.fbhg.at oder auf unseren Sozialen Medienseiten vorbei.

Kommt vorbei, tanzt mit uns, und feiert 5 Jahre Funky Brass House Gang – wir freuen uns auf euch!

Nächste Termine – live erleben!

5.9.2025, 20:00 Uhr – Kufstein: Konzert mit Innbetween

6.9.2025, 18:00 Uhr – Völs Friedenssiedlung: Weinlaubenfest der Fasnachtler Völs

11.10.2025, 20:00 Uhr – Wattens: Jubiläum der Freiwilligen Feuerwehr Wattens

NORER
TISCHLEREI GMBH

WOHLFÜHL - MÖBEL MIT STIL
Individuell, flexibel und passgenau

Beratung, Planung und Fertigung
Alles aus einer Hand

Aflingerstraße 38, 6176 Völs
Tel.: 0512/30 23 24
office@norer.at www.norer.at

CHRONIK

Ein Blick von Völs auf die Zugspitze samt ihren Bauten

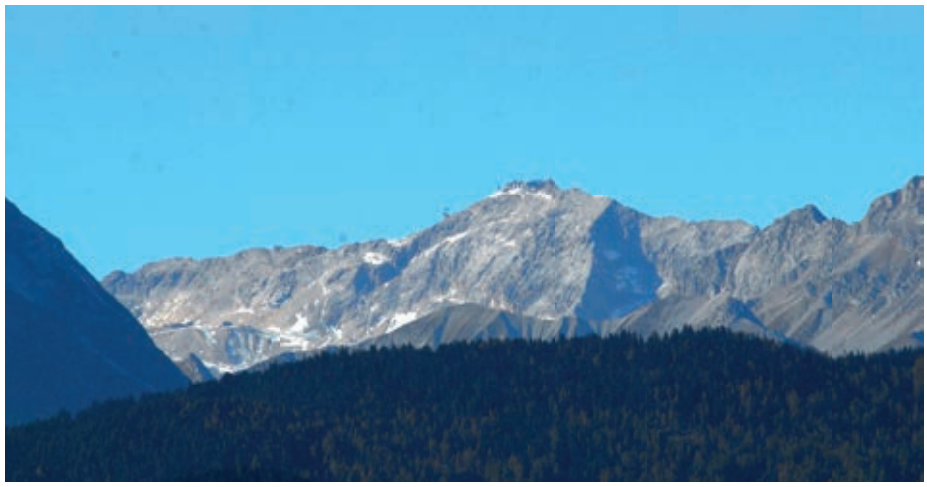

Vom „Dach Deutschlands", der 2.962 Meter hohen Zugspitze, ist die Fernsicht an klaren Tagen bis zu rund 500 Kilometer weit. Foto: Helmut Nendwichund Sandinseln

Kann man von Völs aus auf die Zugspitze, den höchsten Berg Deutschlands, schauen? Sie würden wetten, das kann man nicht? Oh doch, wir müssen uns allerdings ziemlich an den Rand unseres Gemeindegebietes begeben, nämlich an die Grenze zwischen Götzens und Völs. Entlang der Mittelgebirgs-Geländekante an der Grenze zwischen Götzens und Völs wurde vor einigen Jahren im Zuge der Götzener Flurbereinigung (Grundzusammenlegung) ein Weg angelegt, der es den Völser Waldbesitzern ermöglicht, besser zu ihrem Holz zu kommen. Daher wurde er von der Gemeinde Völs mitfinanziert. Von dort oben aus, vom westlichen Ende dieses Weges, können wir unsere Blicke weit übers Land schweifen lassen, auch bis zur 33 km Luftlinie entfernten Zugspitze. Bei klarem Wetter und entsprechendem Sonnenstand ist sogar das Spiegeln der Fensterscheiben von den Gebäuden auf der 2962 Meter hohen Zugspitze zu sehen. Man kann erkennen, dass sich dort oben auf engstem Raum eine beeindruckende Anzahl an Gebäuden befindet und den Platz spektakulär „bis auf den letzten Flecken" ausnützt: drei Seilbahnstationen, das „Münchener Haus" des Alpenvereins mit dem Observatorium und dem 10 Meter hohen Turm, die Zollhütte, das Max-Plank-Institut, der Telekom Austria & Katastrophenrichtfunk und die Austro Control Flugüberwachung. Und mittendurch verläuft die Grenze zwischen Tirol und Bayern. Die Zugspitze ist der höchste Berg Deutschlands. Ihre zwei Gipfel, der Ost- und der Westgipfel, sind Teile des Wettersteingrates, der die politische Grenze zwischen Deutschland (Bayern) und Österreich (Tirol) darstellt. Die Süd- und Westhänge sind österreichisch, die Nord- und Osthänge sind deutsch, ebenso die beiden Zugspitzgipfel. Die Hänge dachen sich nach Osten und Westen steil ab.

ZWEI BERGBAHNEN VON WELTRANG

Die eine ist die auf der Tiroler Seite hinaufführende Seilbahn, sicher eine der kühnsten und interessantesten dieses Systems. Und die andere ist die von Garmisch-Partenkirchen auf den Plattferner führende Zahnradbahn mit der weiterführenden Seilschwebebahn vom Schneefernerhaus zum Gipfelgrat, die zu den interessantesten verkehrstechnischen Bauschöpfungen der Welt gezählt werden darf: die Bayerische Zugspitzbahn. Wegen der weltberühmten Rundum-Fernsicht von der Zugspitze aus wurden schon vor dem 1. Weltkrieg Projekte für eine Bergbahn von Garmisch auf die nördliche, also die deutsche Seite entwickelt, dann wieder nach dem Krieg. In aller Stille war zu dieser Zeit von österreichischer Seite eine Schwebebahn vorbereitet worden, die von Ehrwald aus bis etwa 150 m unterhalb des Gipfels in einem Zuge führen sollte. Mit dem Bau dieser so genannten „Österreichischen Zugspitzbahn" wurde 1925 begonnen, im Juni 1926 wurde der Betrieb aufgenommen. Die „Bayerische Zugspitzbahn" beginnt neben dem Bahnhof Garmisch-Partenkirchen in 705 m Seehöhe und wird in ununterbrochenem 18.6 Kilometer langem, eingleisigem Schienenstrang mit vier Ausweichstellen bis zum unterirdischen Bahnhof und Berghotel Schneeferner auf 2650 m Seehöhe geführt. Vom Bahnhof Schneeferner schwebt eine Seilbahn zur Station Zugspitze zwischen Zugspitz-Kreuz (2960 m) und Münchner Haus. Sie wurde im Mai 1930 in Betrieb genommen. Es ist kein Geheimnis, dass bei diesem Bahnbau zum Teil Prestigegründe maßgebend waren: Die Deutschen wollten auf dem höchsten Berg Deutschlands ihre eigene Bahn haben. Andererseits gehört aber eine Fahrt mit der Tiroler Seilbahn wohl zum Schönsten, was man in den Alpen erleben kann. Jedenfalls bietet sie touristische Sensationen, die der bayerischen Tunnelfahrt aufs „Platt" manches voraushaben. Die Hauptstrecke der Zahnradbahn führt nämlich durchs Innere des Berges, ist also, wie es die Tiroler mit dem scharfäugigen Wohlwollen des Konkurrenten ausdrücken, eine technisch interessante, aber hauptsächlich die Ingenieure entzückende „Tunnelkriecherei". Von der österreichischen Talstation der Seilschwebebahn ist es hingegen ein „Fliegen und Schweben" über die abenteuerlichen Wände des Zugspitzmassivs bis fast zum Gipfel hinauf.

GEDANKEN ÜBER DIE STÖRUNG DER RUHE AM BERG

„Der eine oder andere der Bergbahnfahrer wird beim Verlassen der Kabine, sofern er die Wunder, die ihn da anstürmen, zu begreifen in der Lage ist, vielleicht die Frage tun: War es wirklich nötig, die Erhabenheit und Ruhe dieser abgeschiedenen Welt durch Menschen und Menschenwerk zu stören, damit einige Schwache, noch mehr Bequeme, jedenfalls dem Berge innerlich Fremde ihre Sensation bekommen, ohne sich das Gipfelglück durch die Mühe des Aufstieges verdient zu haben? Sei dem wie immer: Wo der Genius eine große Tat vollbringt, beugen wir uns vor dem Wunder." *(Österreichische Illustrierte Zeitung, 27. Juni 1926, zur Eröffnung der Tiroler Zugspitzbahn)*

Quellen: Die Wasserwirtschaft 1931, Nr. 31/32; Neues Wiener Journal, 13. September 1930.

Zusammengestellt von Karl Pertl

LIGA VÖLS
FKK mit Komfort

- Du schätzt hüllenloses Baden und in der Sonne liegen?
- Du suchst ein ruhiges und kein überfülltes Schwimmbad?
- Du möchtest mit Kindern und Familie bei Sport und Spiel entspannen?

Dann bist du bei uns in der Liga Völs richtig. Wir freuen uns auf neue Mitglieder, besonders aber auf junge Familien.

Die Liga Völs ist ein exklusiver Freizeitverein am Westrand von Völs mit rund 350 Mitgliedern aller Gesellschaftsschichten und Altersgruppen, dessen erklärtes Ziel es ist, Geselligkeit bei Sport und Spiel, hüllenlos und in gegenseitiger Toleranz zu praktizieren.

WAS BIETEN WIR?
- Ein bestens gepflegtes Schwimmbad
- Eine idyllische Liegewiese
- Sauna
- Zahlreiche Sport- und Spielmöglichkeiten
- Kinderspielgeräte, Sandkiste
- Trampolin
- Ein Fach für deine Liege
- Parkplätze
- Fahrradabstellplätze
- Bar mit Getränken und Snacks
- Mitgliederküche mit Kühlschränken, Grillmöglichkeit
- Eigenen Geländeschlüssel zum ganzjährigen Zutritt

Du bist neugierig geworden? Gerne kannst du einmal zum Schnuppern vorbeikommen. Mehr Infos findest du auf unserer Web-Site **www. Liga-voels.com. Das Aufnahmeformular findest du im Internet.**

Liga Völs, Buch 2, 6176 Völs, info@liga-voels.com
0677/64 06 60 06

Benefizorgelkonzert mit Willem Harold Boog, 19. Juli, Pfarrkirche Völs

Der bekannte Konzertorganist **Willem Harold Boog** aus Zeist (NL) ist im Juli wieder bei uns in Völs zu Gast. Nach seinem beeindruckenden Konzert im letzten Jahr wird er am **Samstag 15. Juli 2025 in der Pfarrkirche Völs** um **20.00 Uhr** ein abwechslungsreiches Orgelkonzert mit neuem Programm zum Besten geben. Willem Harold Boog arbeitet seit 1989 als Kirchenmusiker für die Oosterkerk in Zeist. Im Jahr 2016 wurde er zum Stadtorganisten von Zeist ernannt, 2017 folgte die Königliche Auszeichnung zum Ritter im Orden von Oranien-Nassau. Der Chorleiter, Komponist und Lehrer ist bekannt durch CD-Aufnahmen sowie Rundfunk- und Fernsehsendungen. Neben zahlreichen Konzerten in den Niederlanden (darunter das 34. traditionelle Orange-Konzert am Königstag und die 33. Internationale Reihe von Orgelkonzerten Oosterkerk Zeist), Deutschland, England, Kanada und Amerika unternahm er drei europäische Konzerttourneen durch Flandern, Österreich, Polen, Ungarn und Italien. Außerdem organisierte er zusammen mit der flämischen Regierung im Jahr 2023 ein sehr erfolgreiches flämisch-niederländisches Orgelfestival in Zeist.

Für das diesjährige Konzert in Völs hat der Organist Werke von J. Zwart, G.F. Händel, J.S. Bach, S. Karg-Elert, Th. Dubois, J. Demessieux und eigene Kompositionen ausgewählt. Der diesjährige Orgelabend ist wieder ein Benefizorgelkonzert, dessen Spenden dem Projekt „Kindern eine Chance“ zu Gute kommen. Es wird in Kooperation der Evangelischen Kirche Völs mit dem Kath. Bildungswerk Völs veranstaltet. Wir freuen uns auf zahlreichen Besuch!

SPORTKLUB VÖLS / SEKTION TISCHTENNIS

Drei Medaillen bei Österreichischen Meisterschaften U13: Lara Mehadzic überzeugt mit großartiger Leistung

Von 30. Mai bis 1. Juni 2025 fanden in Freistadt (Oberösterreich) die Österreichischen Meisterschaften der Altersklasse U13 statt. Von der Sektion Tischtennis des Sportklub Völs wurde **Lara Mehadzic** vom Tiroler Tischtennisverband nominiert. Sie ist in vier Bewerben angetreten: im Bundesländerbewerb der Mädchen, im Einzel und Doppel der Mädchen und im Mixed-Doppel. Dabei überzeugte Lara mit einer großartigen Leistung und konnte mit drei Medaillen die Heimreise antreten.

Am ersten Tag wurde der Bundesländerbewerb ausgetragen. Lara spielte zusammen mit **Ronja Brix** aus Kirchbichl in der Vorrunde A gegen den hohen Favoriten Oberösterreich und gegen Salzburg. Dabei spielte Lara sensationell auf und gewann alle ihre Spiele, wobei sie sogar gegen die Nummer 1 Mia Wu und die Nummer 3 Schmidtseder (nach 0:2 Rückstand!) die Oberhand behielt. Da auch die Doppel alle gewonnen wurden, gewann das Duo TIROL die Vorrunden Gruppe A klar. Im Halbfinale ging es dann gegen die starke Mannschaft aus Niederösterreich mit der Nummer 2 Paula Schultschik. Nachdem das Doppel verloren ging, war unsere Mannschaft mit 1:2 im Rückstand und stand mit dem Rücken zur Wand. Aber Lara ließ sich davon nicht irritieren und gewann auch gegen Paula (mittlerweile dreifache Österreichische Meisterin!!) mit 3:1. Nun war auch Ronja gefordert und auch sie konnte das letzte Spiel gegen Moser gewinnen. Damit war das **Finale** erreicht, wo sich aber das Team Oberösterreich revanchieren konnte und gegen unser Team siegreich blieb. TIROL wurde aber Österreichischer Vizemeister in der Mannschaft U13. BRAVO und herzliche Gratulation zu dieser sensationellen Leistung!

BRONZE IM DOPPEL UND EINZEL

Im Doppel der Mädchen spielte Lara mit der Vorarlbergerin Barbara Häusle. Nach einem Freilos in der ersten Runde ging es gegen die Salzburger Mädchen mit Angstgegnerin Tauber. Aber Lara und Barbara schafften die Hürde souverän mit 3:1 und standen damit bereits im Halbfinale, wo es gegen das starke Duo Gruber/Wu ging. Nachdem es nach vier Sätzen 2:2 stand, musst der 5. Satz die

Ronja und Lara mit Betreuerin Agi

Entscheidung bringen. Unsere Mädels führten 4:1, dann riss aber der Faden und Gruber/Wu spielten stark auf und konnten den Satz noch an sich reißen. Aber die Bronzemedaille war ja schon sicher. BRAVO!

Im Einzel der Mädchen war Lara als Nummer 6 von einer Medaille recht weit entfernt. In der Vorrunde hatte sie keine Probleme, mit zwei 3:0 Siegen kam sie locker ins Achtelfinale, wo ausgerechnet ihre Angstgegnerin Tauber aus Salzburg auf sie wartete. Aber diesmal war Lara auf der Hut und gewann auch sicher mit 3:0. Im Viertelfinale war dann die als Nummer 3 gesetzte Lara-Sophie Hermann ihre Gegnerin, die sich auch als harte Nuss präsentierte. Nach drei Sätzen lag Lara mit 1:2 im Rückstand und war gefordert. Aber Lara behielt die Nerven, spielte taktisch klug und sehr konzentriert und gewann die letzten zwei Sätzen dann eigentlich sehr sicher. Mit Erreichen des Halbfinales war die

Medaille schon sicher, aber Lara wollte noch mehr. Aber ihre Gegnerin Paula Schultschik spielte diesmal äußerst geschickt und zwang Lara immer wieder zu Fehlern. Obwohl Lara den ersten Satz noch für sich entscheiden konnte, siegte Paula dann doch mit 3:1. Paula gewann dann auch noch im Finale und wurde Österreichische Meisterin. Die Bronzemedaille für Lara war aber mehr als erhofft und ein ganz toller Abschluss bei diesem außergewöhnlich erfolgreichen Turnier in Freistadt.

Wir gratulieren Lara zu diesem großartigen Erfolg bei der ÖM U13, drei Medaillen sind eine ganz tolle Leistung! Mit diesem Erfolg hat Lara erstmals die „Schallmauer“ von 1000 RC Punkten überschritten. Welche Steigerung Lara in diesem Jahr geschafft hat, zeigt am besten die Wertung „Rookie of the year„, in der Lara über 110% Steigerung geschafft hat und die Wertung aller Mädchen aus ganz Österreich und allen Altersklassen anführt.

Platz 2 – Mannschaft

SPORTKLUB VÖLS / SEKTION TISCHTENNIS

3x Gold für Lara, 2x Silber für Annabella: Lara Spielerin des Tages bei Tiroler Meisterschaft U13

Am Samstag, 17. Mai 2025 fanden in den beiden Turnhallen der Mittelschule Völs die Tiroler Meisterschaften der Altersklasse U13 unter der Regie der Sektion Tischtennis des Sportklub Völs statt. Sektionsleiter Günter Eisele konnte 45 Kinder (12 Mädchen, 33 Burschen) zu diesem Turnier begrüßen. Zur Austragung kamen fünf Bewerbe: Einzel männlich, Einzel weiblich, Doppel männlich, Doppel weiblich und Mixed-Doppel. Dabei wurden auf acht TT-Tischen insgesamt nicht weniger als 127 Spiele ausgetragen.

Spielerin des Tages war **Lara Mehadzic** vom Sportklub Völs, die bei allen drei Bewerben als Siegerin hervorging. Im Einzel der Mädchen ging Lara als klare Siegerin hervor und konnte das Finalspiel gegen **Ronja Brix** aus Kirchbichl mit 3:1 für sich entscheiden. Insgesamt musste Lara in diesem Bewerb nur einen einzigen Satz abgeben. Dritte wurde in diesem Bewerb **Sophia Haselwanter**, ebenfalls vom Sportklub Völs.

Im Doppel der Mädchen gab es nur fünf Paare, so wurde dieser Bewerb in der Gruppe jeder gegen jeden ausgetragen. Hier setzten sich die Favoriten **Lara Mehadzic** (Völs) und **Ronja Brix** (Kirchbichl) klar durch und gaben keinen einzigen Satz ab.

Im Mixed-Doppel siegte **Lara Mehahdzic** (Völs) mit ihrem Doppel-Partner **Thomas Brandner** aus Zirl nach einem dramatischen Finalspiel gegen **Ronja Brix** und **Liam Welzel** aus Kirchbichl mit 3:2. Das war die dritte Goldmedaille für Lara bei Tiroler Meisterschaften an einem Tag. Mit dem Sieg im Doppel der Mädchen bei der Tiroler U19 mit **Annabella Mösl** und dem Tiroler Meistertitel bei der Tiroler U15 im Einzel der Mädchen konnte Lara heuer insgesamt fünf Goldmedaillen bei Tiroler Meisterschaften gewinnen. Bravo und herzliche Gratulation zu dieser großartigen Leistung!

ZWEI TIROLER VIZEMEISTER FÜR ANNABELLA MÖSL BEI TIROLER U17

Am Sonntag, 18. Mai 2025 fanden in den beiden Turnhallen der Mittelschule Völs die Tiroler Meisterschaften der Altersklasse U17 unter der Regie der Sektion Tischtennis des Sportklub Völs statt. Sektionsleiter Günter Eisele konnte 26 Kinder und Jugendliche (9 Mädchen, 17 Burschen) zu diesem Turnier begrüßen. Zur Austragung kamen fünf Bewerbe: Einzel männlich, Einzel weiblich, Doppel männlich, Doppel weiblich und Mixed-Doppel. Dabei wurden auf acht TT-Tischen insgesamt nicht weniger als 80 Spiele ausgetragen.

ANNABELLA ÜBERRASCHT MIT ZWEI FINALE

Durch die Erkrankung von **Thomas Fels** musste für **Annabella Mösl** vom Sportklub Völs erst ein neuer Partner für das Mixed-Doppel gefunden werden. Mit **Ole Lorenz** aus Kirchbichl scheint sie jedenfalls den richtigen gefunden zu haben. Schon im ersten Spiel gegen die Nummer drei des Turniers überraschten die beiden mit einem klaren 3:0 Sieg. Im Halbfinale ging dann der Erfolgslauf weiter mit einem 3:1 gegen Jovanovic/Weinmayer und erst im Finale war die Nummer eins des Turniers zu stark und sie mussten mit 1:3 den Sieg den Favoriten aus Kirchbichl überlassen. Aber die Silbermedaille für Annabella im Mixed-Doppel war eine tolle Überraschung.

Knapp an der nächsten Sensation vorbeigeschrammt sind dann **Annabella Mösl** und **Lara Mehadzic** im Doppel der Mädchen. Nach zwei klaren 3:0 Siegen fehlte für den Tiroler Meister nur noch ein Satz gegen die hohen Favoriten Kurzthaler/Schaubmair aus Kirchbichl, was aber leider nicht gelingen wollte, 2:3 eine sehr knappe Niederlage, aber Silbermedaille im Doppel der Mädchen war schon die zweite Silbermedaille für Annabella. Bravo! Und als Draufgabe holte **Lara Mehadzic** (Völs) auch im Einzel der Mädchen noch eine Bronzemedaille. Hier haderte Annabella in den Gruppenspielen mit zwei knappen 2:3 Niederlagen, wobei sie die einzige Spielerin war, die der späteren Siegerin **Clara Kurzthaler** zwei Sätze abringen konnte.

Insgesamt konnten die Spielerinnen der Sektion Tischtennis bei fünf Tiroler Meisterschaften insgesamt 21 (!) Medaillen gewinnen: 7x Gold, 8x Silber und 6x Bronze. Das ist das beste Ergebnis seit vielen, vielen Jahren, bei den Mädchen das beste Ergebnis überhaupt in der 45-jährigen Geschichte des Sektion Tischtennis.

Günter Eisele,
Sektionsleiter Tischtennis

2. VÖLSER
Street Food Festival

STREETFOOD ON FIRE

16.08.2025

Feuerwehrhaus Neu

STREET FOOD
F E S T I V A L

11:00 UHR

VERSCHIEDENE KÖSTLICHKEITEN AUS NAH UND FERN

BUNTES RAHMENPROGRAMM FÜR KINDER

VÖLS FEUERWEHR
RETTEN · LÖSCHEN · BERGEN · SCHÜTZEN

PARTYZELT AM ABEND

Faschingsgilde Völs
www.huttler.at
seit 1976

SHUTTLEDIENST MIT OLDTIMER FEUERWEHRAUTOS